Постановления
Новохоперск. очередн.
уездн. земск. собр.
сессии 1884 г.

ХИМНИ

К 7/357

ПОСТАНОВЛЕНІЯ

НОВОХОПЕРСКАГО

ОЧЕРЕДНАГО УѢЗДНАГО ЗЕМСКАГО

СОБРАНІЯ

СЕССІИ 1884 ГОДА.

НОВОХОПЕРСКЪ,
Типо-Литографія И. С. Сущенко.
1885.

ПОСТАНОВЛЕНІЯ

ОБЩАГО СОБРАНІЯ

ОТДѢЛЕНІЯ ТЕХНИЧЕСКАГО ОБЩЕСТВА

СЕНТЯБРЬ 1886 г. ГОДА.

К 7
357

ПОСТАНОВЛЕНІЯ

НОВОХОПЕРСКАГО

ОЧЕРЕДНАГО УѢЗДНАГО ЗЕМСКАГО

СОБРАНІЯ

СЕССІИ 1884 ГОДА.

НОВОХОПЕРСКЪ.
Типо-Литографія И. С. Сущенко.
1885.

Печатано съ разрѣшенія Г. Воронежскаго Губернатора.

2007088036

ГИМПМ

ЖУРНАЛЪ

Новохоперскаго Очереднаго Уѣзднаго Земскаго Собранія

На 24 Октября 1884 года.

Утренняго Засѣданія.

На очередную сессію земскаго собранія, въ залѣ земскаго дома прибыли: предсѣдатель собранія, 26 гласныхъ и представитель отъ управленія государственными имуществами лѣсничій Ечевскій.

Въ виду того, что количество собравшихся гласныхъ удовлетворяетъ 42 ст. полож. о земск. учрежд., предсѣдатель объявилъ собраніе открытымъ.

На время засѣданій собранія, секретаремъ избранъ гласный П. Н. Ширинкинъ.

По повѣркѣ правъ гласныхъ, сомнѣній ни кто не заявилъ.

Читанъ докладъ управы съ представленіемъ распоряженій по исполненію постановленій уѣзднаго земскаго собранія сессіи 1883 г. По окончаніи чтенія доклада, гласный В. С. Толстой заявилъ, что изъ сдѣланныхъ управою отмѣтокъ относительно исполненія того или другаго доклада, видно только, что со стороны управы, по порученію собранія исполненія сдѣланы, но какой результатъ относительно предложенныхъ вопросовъ и ходатайствъ, этого изъ доклада управы не видно. Почему онъ съ своей стороны полагалъ-бы возвратить управѣ представленныя для отмѣтокъ—какія послѣдовали отвѣты на возбужденныя ходатайства. *Постановлено:* возвратить управѣ представленныя ею распоряженія для отмѣтокъ по заявленію гласнаго Толстаго и поручить по исправленіи, докладъ внести въ земское собраніе настоящей сессіи.

Читанъ докладъ управы по вопросу объ измѣненіи 135 ст. уст. угол. судопр. и 151, 162 и 409 ст. уст. гражд. судопр.

Постановлено: докладъ управы утвердить. Относительно-же 409 ст. уст. гражд. судопр. ходатайствовать о приданіи законной силы засвидѣтельствованію сельскимъ старостою домоваго документа, составленнаго между неграмотными крестьянами и подписаннаго двумя свидѣтелями.

Читанъ докладъ управы по вопросу объ открытіи въ селеніяхъ центральныхъ школъ для преподаванія. *Постановлено:* докладъ управы утвердить.

Читанъ докладъ управы относительно устройства пріюта для помѣщенія не излечимо больныхъ. *Постановлено:* согласиться съ мнѣніемъ управы.

Читанъ докладъ управы о представительствѣ церквей и монастырей въ земскихъ учрежденіяхъ. *Постановлено:* докладъ управы утвердить.

Читанъ докладъ управы по вопросу объ отчужденіи усадебныхъ мѣстъ въ селеніяхъ при переустройствѣ послѣ пожаровъ *Постановлено:* докладъ управы утвердить.

Читанъ докладъ управы о мѣрахъ противъ сапа. *Постановлено:* въ виду рѣдкихъ случаевъ появленія болѣзни сапа, предложить управѣ, при появленіи названной болѣзни принимать указанныя въ законѣ мѣры.

ЖУРНАЛЪ

Новохоперскаго Очереднаго Уѣзднаго Земскаго Собранія

На 24 Октября 1884 года.

Вечерняго Засѣданія.

Присутствовали: предсѣдатель собранія, 32 гласныхъ и представитель отъ управленія государственными имуществами лѣсничій Ечевскій.

Читанъ журналъ утренняго засѣданія. *Постановлено:* утвердить подписомъ гласныхъ, бывшихъ въ утреннемъ засѣданіи.

Читанъ докладъ управы относительно устройства земледѣльческой школы въ Новохоперскомъ уѣздѣ. *Постановлено*: вопросъ объ учрежденіи земледѣльческой школы оставить открытымъ и поручить управѣ собрать всѣ нужныя свѣдѣнія для открытія школы, именно—во что обойдется устройство школы, сколько будетъ стоить нужный инвентарь, во что обойдется содержаніе ея, сколько можетъ быть опредѣлено субсидіи Правительствомъ и о всемъ этомъ доложить будущему земскому собранію

Гласный священникъ отецъ Іаковъ Тимофѣевъ, въ виду проявленія сознанія у крестьянъ обработывать свои поля усовершенствованными земледѣльческими орудіями, предложилъ устроить отъ земства складъ земледѣльческихъ орудій для снабженія ими крестьянъ, которые пожелаютъ пріобрѣсти ихъ. На покупку этихъ орудій предложилъ ассигновать какую либо сумму. Гласный П. А. Звегинцовъ, находя не практичность устройство склада, такъ какъ съ одной стороны могутъ быть выписаны такія земледѣльческія орудія, которыя не пригодны на практикѣ, а съ другой крестьяне не видя употребленіе ихъ, не будутъ разбирать ихъ, предложилъ устроить выставку земледѣльческихъ орудій для ознакомленія съ ними крестьянъ.

При этихъ только условіяхъ и можно предположить что орудія для обработки земли и молотьбы хлѣба будутъ покупаемы крестьянами. *Постановлено*: для опредѣленія качества и практичности земледѣльческихъ машинъ, признавая полѣзнымъ учрежденіе выставить для разработки правилъ устройства выставки и конкурса машинъ избрать коммисію изъ гласныхъ священника Тимофѣева, В. А. Рѣзцова и М. А. Жихарева и просить выработанныя правила представить будущему земскому собранію. Управѣ же поручить ходатайствовать, гдѣ слѣдуетъ объ уменьшеніи тарифа на провозъ машинъ по желѣзнымъ дорогамъ.

Читанъ докладъ управы относительно покупки дома у псаломщика Максима Михайлова для помѣщенія врача Петровской больницы. *Постановлено*: земское собраніе поручаетъ управѣ купить у псаломщика Михайлова домъ для означенной потребности за объявленную цѣну триста рублей. Для ремонтировки и другихъ приспособленій ассигновать также триста рублей. Всю эту сумму въ количествѣ шести сотъ рублей занести въ смѣту на 1885 годъ.

Читанъ докладъ управы съ представленіемъ отчетовъ агента земскаго страхованія по Новохоперскому уѣзду объ успѣхахъ исполненія дѣлъ по страхованію. *Постановлено*: докладъ управы утвердить.

Читанъ докладъ управы о народномъ продовольствіи. *Постановлено*: согласиться съ мнѣніемъ управы.

Читанъ докладъ управы относительно введенія общественныхъ запашекъ для пополненія хлѣбныхъ недоимокъ *Постановлено*: поручить управѣ разработать правила объ общественныхъ запашкахъ по предложеннымъ министерствомъ внутреннихъ дѣлъ вопросамъ и представить будущему земскому собранію.

Читанъ докладъ управы по ходатайству Леонтія Гончарова и крестьянина Ивана Алфѣева о назначеніи стипендіи для помѣщенія ихъ въ Тамбовскій учительскій институтъ. *Постановлено*: ходатайство отклонить.

Читанъ докладъ управы по вопросу о сложеніи недоимки уѣзднаго земскаго сбора по Верхне-Карачанской волости въ количествѣ 143 руб. 75 коп. *Постановлено*: такъ какъ представ-

ленный списокъ о сложеніи названной недоимки съ промышленныхъ и торговыхъ заведеній ни кѣмъ ни проверенъ и слѣдовательно не представляется основаній къ сложенію недоимки, земское собраніе поручаетъ управѣ провѣрить означенный списокъ и доложить будущему земскому собранію.

Читанъ докладъ управы по вопросу объ измѣненіи 95 и 98 ст. уст. о наказ. налагаемыхъ мировыми судьями. *Постановлено*: по обсужденіи названнаго вопроса земское собраніе полагаетъ: опредѣленное въ этихъ статьяхъ наказаніе за неосторожное обращеніе съ огнемъ, оставить въ этой-же силѣ. Что-же касается вопроса о мѣрахъ къ противодѣйствію появленія и развитія лѣсныхъ пожаровъ, земское собраніе полагало-бы, лѣсниковъ и караульщиковъ лѣса, за несмотрѣніе за огнемъ, оставляемомъ въ лѣсу подвергать наказанію, предусмотрѣнному въ 98 ст. уст. о наказ. налагаемыхъ мировыми судьями.

Гласный В. А. Раевскій предложилъ собранію—если оно найдетъ возможнымъ—ходатайствовать предъ правительствомъ о дополненіи 138 ст. уст. гражд. судопр., статья эта предусматривая тѣ случаи, въ которыхъ мировымъ судьею можетъ быть допущено предварительное исполненіе, не исчерпываетъ по его мнѣнію своего назначенія. Такъ, допуская предварительное исполненіе по искамъ основаннымъ на документахъ засвидѣтельствованныхъ явочнымъ порядкомъ—она въ тоже время умалчиваетъ о случаяхъ когда отвѣтчикъ всецѣло, во всѣхъ частяхъ, сознавая предъявленный къ нему на судѣ искъ, тѣмъ не мѣнѣе переноситъ дѣло въ слѣдующую инстанцію для уклоненія отъ платежа. Въ виду изложеннаго, гласный Раевскій просилъ ходатайствовать о зачисленіи пятымъ пунктомъ 138 ст. вышеупомянутый случай. Ходатайство это онъ основывалъ на томъ, что въ его практикѣ такіе случаи встрѣчались весьма часто. *Постановили*: ходатайствовать о дополненіи означенной статьи въ томъ смыслѣ, что-бы мировому судьѣ дозволено было допускать предварительное исполненіе и въ тѣхъ случаяхъ, когда искъ хотя и не основанъ на документѣ, но сознанъ отвѣтчикомъ и фактически имъ не опровергнутъ.

Гласный священникъ отецъ Іаковъ Тимофѣевъ, въ виду того, что по закону духовныя завѣщанія, всѣ вообще утвержда-

ются въ окружныхъ судахъ, предложилъ ходатайствовать, что бы духовныя завѣщанія крестьянъ свидѣтельствовались у мировыхъ судей, такъ какъ хлопоты и расходы въ окружномъ судѣ для крестьянъ крайне обременительны за частую крестьянину приходится издержать болѣе нежели стоитъ завѣщанное имущество. *Постановлено*: Поручить управѣ возбудить ходатайство о разрѣшеніи мировымъ судьямъ утверждать духовныя завѣщанія крестьянъ, а также ходатайствовать что-бы раздѣлы между крестьянами недвижимой собственности въ суммѣ до 500 р. и равно споры и иски о правѣ владѣнія недвижимымъ имуществомъ, между крестьянами въ той же суммѣ, были отнесены къ веденію мировыхъ судебныхъ учрежденій.

ЖУРНАЛЪ

Новохоперскаго Очереднаго Уѣзднаго Земскаго Собранія

На 24 Октября 1885 года.

Утренняго Засѣданія.

Присутствовали: предсѣдатель собранія, 30 гласныхъ и представители отъ удѣльнаго вѣдомства и управленія государственными имуществами.

Читанъ журналъ вечерняго засѣданія 24 Октября *Постановлено*: утвердить подписомъ гласныхъ, бывшихъ въ вечернемъ засѣдании.

Читанъ докладъ управы съ представленіемъ раскладки государственнаго поземельнаго налога съ земель Новохоперскаго уѣзда на 1885 годъ. *Постановлено:* раскладку утвердить.

Читанъ докладъ управы по вопросу объ учрежденіи пенсіонной кассы земства Воронежской губерніи. *Постановлено:* земское собраніе присоединяется къ мнѣнію управы, высказанномъ въ ея докладѣ.

Читанъ докладъ управы относительно пониженія выкупныхъ платежей по знаменскому обществу Ярковской волости. *Постановлено:* докладъ управы утвердить.

Читанъ докладъ управы съ представленіемъ описи имуществу, принадлежащему Новохоперскому земству. *Постановлено:* поручить управѣ представленный ею инвентарь отпечатать и разослать гласнымъ.

Читанъ докладъ управы съ представленіемъ вѣдомости о числѣ пожаровъ, бывшихъ въ уѣздѣ съ 1 Сентября 1883 года по 1 Сентября 1884 года, о количествѣ сгорѣвшихъ строеній, и обозначеніемъ выданной суммы страховаго вознагражденія. *Постановлено:* докладъ принять къ свѣдѣнію.

Читанъ докладъ управы относительно устройства ретирадъ

при Новохоперской больницѣ. *Постановлено:* докладъ управы утвердить. Занести въ смѣту на 1885 годъ пять сотъ рублей на устройство ретирадъ.

Читанъ докладъ управы о народномъ образованіи. Признавая желательнымъ развитіе частныхъ школъ для обученія грамотности, земское собраніе. *Постановило:* просить училищный совѣтъ оказывать денежную помощь изъ средствъ, ассигнуемыхъ земствомъ въ его распоряженіе тѣмъ частнымъ училищамъ, которыя будутъ открываемы съ его разрѣшенія и подъ его контролемъ. Что-же касается до частныхъ школъ, открываемыхъ подъ наблюденіемъ духовнаго начальства, то объ оказаніи денежной помощи такимъ школамъ просить училищный совѣтъ входить съ представленіемъ въ земское собраніе, если школы эти будутъ признаны имъ полезными и заслуживающими матеріальной поддержки земства.

ЖУРНАЛЪ

Новохоперскаго Очереднаго Уѣзднаго Земскаго Собранія

На 24 Октября 1884 года.

Вечерняго Засѣданія.

Присутствовали: предсѣдатель собранія 31 гласный и представители отъ удѣльнаго вѣдомства и управленія государственными имуществами.

Читанъ журналъ утренняго засѣданія. *Постановлено*: утвердить подписомъ гласныхъ, бывшихъ въ утреннемъ засѣданіи.

Читанъ докладъ управы о медицинской части. *Постановлено*: докладъ управы утвердить. Фельдшеру Королькову 2-му добавить къ получаемому имъ жалованью шестьдесятъ рублей въ годъ. На передѣлку сартиръ въ Желновской больницѣ ассигновать сто рублей. Сумму 160 руб. занести въ смѣту на 1885 г.

По окончаніи чтенія медицинскаго доклада, гласный В. А. Рѣзцовъ, просилъ земское собраніе—не найдетъ ли оно возможнымъ избрать коммисію для осмотра земскихъ больницъ для ознакомленія съ ихъ нуждами, съ ихъ потребностями, съ ихъ хозяйствомъ и вообще познакомится съ больничнымъ порядкомъ и устройствомъ. *Постановлено*: для означенной надобности избрать коммисію изъ гласныхъ В. А. Рѣзцова, священника Тимофѣева и В. М. Журавлева.

Гласный священникъ отецъ Іаковъ Тимофѣевъ въ виду непмѣнія ни какихъ свѣдѣній о санитарномъ состояніи уѣзда, предложилъ: не найдетъ ли земское собраніе полезнымъ заняться изслѣдованіемъ уѣзда въ санитарномъ состояніи. Это дѣло по его мнѣнію ближе всего слѣдовало-бы поручить земскимъ врачамъ. *Постановлено*: поручить управѣ предложить земскимъ врачамъ—при представленіи медицинскихъ отчетовъ, доставлять свѣдѣніе о санитарномъ состояніи своего участка съ ука-

заняемъ мѣры къ оздоровленію той или другой мѣстности.

Онъ-же гласный священникъ Тимофѣевъ, въ виду возможной случайности появленія холеры въ Новохоперскомъ уѣздѣ, вслѣдствіе существованія ея за границей, спроситъ—не найдетъ ли земское собраніе нужнымъ принять мѣры въ случаѣ появленія холеры въ нашемъ уѣздѣ. *Постановлено*: поручить управѣ совмѣстно съ земскими врачами разработать предварительныя мѣры для принятія ихъ на случай появленія холеры въ Новохоперскомъ уѣздѣ и выработанныя правила внести въ комитетъ общественнаго здравія, въ распоряженіе котораго ассигновать на эту потребность тысячу рублей.

Читанъ докладъ управы по вопросу объ оцѣнкѣ промышленныхъ и торговыхъ заведеній. *Постановлено*: поручить управѣ сдѣлать перецѣнку промышленныхъ и торговыхъ заведеній сообразно стоимости помѣщеній, объявивъ оцѣнку заблаговременно всѣмъ владѣльцамъ означенныхъ заведеній, съ правомъ обжалованія, вслучаѣ не правильности оцѣнки, земскому собранію на будущій 1885 годъ принять оцѣнку прежнюю.

Гласный В. М. Журавлевъ заявилъ о томъ, что было-бы полезнымъ для населенія еслибы ветеринарные фельдшера имѣли мѣстопребываніе въ уѣздѣ по назначеннымъ имъ участкамъ. *Постановлено*: земское собраніе назначаетъ три ветеринарныхъ участка,—въ каждомъ станѣ по одному и одинъ въ городѣ. Въ уѣздѣ назначаетъ мѣстопребываніе ветеринарнымъ фельдшерамъ въ с. Яркахъ и Танцырейской волости. Жалованье этимъ фельдшерамъ назначить каждому по 240 руб. въ годъ. Поручить управѣ пригласить третьяго ветеринарнаго фельдшера.

Читанъ докладъ управы относительно печатанія докладовъ управы и разсылки ихъ гласнымъ за мѣсяцъ до собранія. *Постановлено*: поручить управѣ доклады печатать посредствомъ гектографа и тѣ изъ нихъ, которые могутъ быть заготовлены своевременно разсылать гласнымъ. Тѣ-же изъ докладовъ, которые за позднимъ полученіемъ требованій, о возбужденіи тѣхъ или другихъ вопросовъ, не могутъ быть отпечатаны для разсылки гласнымъ, поручить управѣ разсылать копіи съ означенныхъ требованій.

ЖУРНАЛЪ

Новохоперскаго Очереднаго Уѣзднаго Земскаго Собранія

На 26 Октября 1884 года.

Утренняго Засѣданія.

Присутствовали: предсѣдатель, 31 гласный и представители отъ удѣльнаго вѣдомства и управленія государственными имуществами.

Читанъ журналъ вечерняго засѣданія 25 Октября *Постановлено:* утвердить подписомъ гласныхъ, бывшихъ въ вечернемъ засѣданіи.

Читанъ докладъ управы относительно возстановленія транспортной дороги изъ гор. Камышина на крѣпость Св. Димитрія (г. Ростовъ). По прочтеніи настоящаго доклада, были высказаны по возбужденному вопросу различныя мнѣнія, которыя сводились къ тому, чтобы неправильно запаханную транспортную дорогу на крѣпость Св. Димитрія возстановить въ прежній ея тридцати саженной ширинѣ и оставить существующую скотопрогонную дорогу по закрытому Астраханскому почтовому тракту. *Постановлено:* транспортную дорогу, пролегающую отъ гор. Камышина на крѣпость Св. Димитрія возстановить въ прежнѣй ея тридцати саженной ширинѣ и оставить существующую скотопрогонную дорогу по закрытому Астраханскому почтовому тракту. Поручить управѣ наблюсти, чтобы обѣ дороги сохранились въ 30 саженной ширинѣ. Затѣмъ изъ постановленія Воронежскаго губернскаго земскаго собранія 10 Декабря 1865 года видно, что губернскими путями сообщенія признаны всѣ почтовыя дороги. Содержаніе же дорогъ скотопрогонныхъ и транспортныхъ оставлено на повинности каждаго уѣзда. Но къ какому разряду причислены и отнесены закрытыя почтовые тракты, изъ означеннаго постановленія не вид-

но и объ этомъ постановленіи губернскимъ земскимъ собраніемъ сдѣлано не было. Почему уѣздное земское собраніе полагаетъ поручить управѣ возбудить ходатайство въ губернскомъ земскомъ собраніи о признаніи дороги на крѣпость Св. Димитрія и закрытыхъ почтовыхъ трактовъ Астраханскаго и Московскаго, дорогами скотопрогонными.

Читанъ докладъ ревизіонной коммиссіи. *Постановлено*: докладъ коммиссіи утвердить. Уѣздной земской управѣ выразить благодарность за примѣрный порядокъ въ счетоводствѣ.

Предсѣдатель собранія, ввиду того, что на содержаніе по воинской повинности присутствія назначено 950 руб., изъ которыхъ, за расходами по найму писцовъ, покупку канцелярскихъ потребностей и найму сторожа, остается въ жалованье секретарю до 400 только руб., предложилъ о прибавкѣ къ содержанію присутствія двухъ сотъ рублей. *Постановлено*: назначить на содержаніе присутствія по воинской повинности вмѣсто 950 руб. тысячу двѣсти рублей

Заявленіе управляющаго имѣніемъ генералъ-майора М. Н. Раевскаго, г. Хабарова, которымъ ходатайствуетъ объ утвержденіи срока существующей на 8 Ноября въ слоб. Красной скотской ярмарки съ 1 по 15 Октября. *Постановлено:* утвердить срокъ скотской ярмарки въ слоб. Красной съ 1 по 14 Октября.

Ходатайство крестьянъ села Новогольскаво, объ открытіи въ ихъ селѣ ярморокъ на сроки 12 Марта и 17 Октября. *Постановлено:* въ виду существованія ярморокъ въ сельцѣ Нагорномъ, въ восьми верстномъ разстояніи отъ Новогольскаго въ близкіе сроки отъ сроковъ на которые ходатайствуютъ открыть ярмарки крестьяне села Новогольскаго; земское собраніе полагаетъ настоящее ходатайство отклонить.

Ходатайство крестьянъ: Губаревскаго, Макашевскаго и Горѣльскаго, которымъ просятъ о назначеніи таксы сбора съ проѣзжающихъ по мостамъ чрезъ р. Хоперъ, въ ихъ дачахъ *Постановлено*: не имѣя въ виду достаточныхъ основаній къ назначенію просимой таксы, настоящее ходатайство отклонить.

Затѣмъ за окончаніемъ дѣлъ собранія, предсѣдатель объявилъ собраніе закрытымъ. *Постановлено:* объ этомъ записать въ журналъ.

ДОКЛАДЫ

Новохоперской Уѣздной Земской Управы, представленные Новохоперскому Очередному Земскому Собранію сессіи 1884 года.

Новохоперскому Очередному Уѣздному Земскому Собранію.

НОВОХОПЕРСКОЙ УѢЗДНОЙ ЗЕМСКОЙ УПРАВЫ.

ДОКЛАДЪ.

По вопросу объ измѣненіи 135 ст. уст. угол. судопр. и 151, 162 и 409 ст. уст. гражд. судопроизводства.

Въ Воронежскомъ губернскомъ очередномъ земскомъ собраніи прошлогодней сессіи, гласный А. В. Стрижевскій заявилъ губернскому земскому собранію о желательномъ, по его мнѣнію, измѣненіе нѣкоторыхъ статей устава уголовнаго и гражданскаго судопроизводства, обязательныхъ для мировыхъ судебныхъ установленій и невыгодно отражающихся на интересахъ частныхъ лицъ. Статьи эти суть 135 ст. уст. угол суд., 151, 162 и 409 ст. уст. гр. суд. По его мнѣнію заключающіеся въ 135 ст. уст. угол. суд. требованія обязательной явки обвинителя или потерпѣвшаго (что въ средѣ мировой юстиціи большею частью равносильно) по дѣламъ не прекращаемымъ примиреніемъ можетъ быть очень тяжелымъ для послѣдняго, когда дѣло по разнымъ причинамъ нѣсколько разъ откладывается, особенно же въ случаяхъ напримѣръ мелкихъ кражъ, при чемъ если обвиняемый будетъ оправданъ, то потерпѣвшій неудовлетворенный въ предъявленномъ гражданскомъ искѣ теряетъ въ видѣ прогульнаго времени и расходовъ, сопряженныхъ съ нѣсколькими поѣздками гораздо болѣе чѣмъ стоитъ вещь у него украденная. По этому Стрижевскій полагалъ бы что слѣдовало бы ходатайствовать о предоставленіи на усмотрѣніе обвинителя явку во второй и послѣдующія разы по дѣлу по которому онъ далъ всѣ нужныя объясненія и дальнѣй-

шее участіе въ разборѣ котораго онъ считаетъ для себя безполезнымъ. Что же касается 151 и 162 ст. уст. гр. суд., то, по мнѣнію гласнаго Стрижевскаго, было бы полезно ходатайствовать о сокращеніи сроковъ какъ на подачу отзыва на заочное рѣшеніе, такъ и срока на принесеніе апелляціонныхъ жалобъ, такъ какъ неявкой къ первому разбору дѣла и вообще долготой сроковъ вообще пользуются только тѣ изъ судящихся, которые желаютъ возможно дольше оттянуть вступленіе рѣшенія въ законную силу, а не тѣ которые вполнѣ добросовѣстно обращаются къ суду, какъ посреднику для разрѣшенія спорнаго гражданскаго права. Затѣмъ тотъ-же гласный перешелъ къ разсмотрѣнію 409 ст. уст. гр. суд. обязательной и для мировыхъ судебныхъ установленій. По его мнѣнію требованіе закона о недопущеніи свидѣтельскихъ показаній въ удостовѣреніе событій для которыхъ по закону-же требуется письменное удостовѣреніе, совершенно не соотвѣтствуетъ правовымъ понятіемъ народа и современному малому развитію грамотности въ его средѣ. Этой малограмотностью, привычкой совершать всякія сдѣлки на словахъ, на совѣсть, въ лучшемъ случаѣ при свидѣтеляхъ, широко пользуются разныя любители легкой наживы, напримѣръ въ дѣлахъ по взысканію долговъ по векселямъ и росписямъ. Невозможность удостовѣренія платежа долга свидѣтельскими показаніями обязываютъ иногда мирового судью за неимѣніемъ письменнаго удостовѣренія произведеннаго платежа, вопреки убѣжденію вторично присуждать со отвѣтчика деньги имъ уже отданныя, что конечно не можетъ не колебать въ населеніи самое уваженіе къ суду. По этому не признавая возможнымъ всегда и безусловно допускать свидѣтельскія показанія, въ удостовѣреніе событій по которымъ требуется письменное удостовѣреніе, гласный Стрижевскій считалъ бы полезнымъ ходатайствовать о предоставленіи мировымъ судьямъ факультативнаго права, смотря по обстоятельству дѣла, допускать или не допускать свидѣтельскія показанія. Измѣненіе всѣхъ этихъ статей имѣетъ очевидную связь съ тѣми пользами и нуждами населенія, которыя признаны вѣдать земскія учрежденія.

Гласный Колюбакинъ предложилъ заявленіе гласнаго Стрижевскаго передать на обсужденіе уѣздныхъ земскихъ собраній,

въ составѣ которыхъ участвуютъ, какъ уѣздные гласные, почти всѣ участковые мировые судьи, которымъ ближе всего извѣстны тѣ неудобства, которые встрѣчаются ими на практикѣ при примѣненіи статей устава.

Собраніе соглашаясь съ мнѣніемъ гласнаго Колюбакина, въ засѣданіи 17 Декабря 1883 года, *постановило:* заявленіе гласнаго Стрижевскаго передать на обсужденіе уѣздныхъ земскихъ собраній.

Уѣздная управа имѣетъ честь доложить земскому собранію, что она съ своей стороны не можетъ присоединиться къ ходатайству объ измѣненіи 135 ст. уст. угол. суд. по слѣдующимъ соображеніямъ: по принципу уголовнаго суда, всѣ дѣйствія этого суда должны клониться къ открытію сущей истины, хотя-бы участвующія въ дѣлѣ лица того не требовали или даже не желали, а для достиженія этой цѣли уголовный судъ обязанъ повѣрить каждое доказательство, не исключая и собственнаго признанія подсудимаго (изд. госуд канц. т. I стр. 222). На этомъ основаніи съ представленіемъ, какъ предполагаетъ гласный Стрижевскій обвинителю произвола на явку въ судъ во второй и третій разы по дѣлу, по которому онъ далъ всѣ нужныя показанія и дальнѣйшее участіе въ разборѣ котораго онъ считаетъ для себя безполезнымъ, теряется не только принципъ уголовнаго суда, но пропадаетъ и всякая гарантія къ современному разъясненію дѣла, если по показанію виновнаго, обнаружатся такія факты, разъясненіе которыхъ можетъ быть только сдѣлано при спросѣ и показаніи обвинителя. При такихъ только послѣднихъ условіяхъ и можетъ быть постановлено правильное рѣшеніе о наказаніи виновнаго или-же о его оправданіи. При такомъ только соблюденіи процессоціальнаго порядка и можетъ быть осуществимо непарушеніе кореннаго основанія уголовнаго судопроизводства—дать всѣ средства подсудимому къ доказательству его невиновности. Кромѣ изложеннаго съ предоставленіемъ права обвинителю предлогать, что онъ далъ всѣ нужныя по дѣлу объясненія и считать дальнѣйшее участіе въ дѣлѣ для себя безполезнымъ, дѣлаетъ обвинителя какъ бы судьею въ собственномъ дѣлѣ, чего наши коренныя законы не допускаютъ.

Относительно ходатайства объ измѣненіи сроковъ, ука-

занныхъ въ 151 и 162 ст. уст. гр. суд. на подачу отзывовъ на заочныя рѣшенія и апелляціонныхъ жалобъ, гласнымъ Стрижевскимъ высказаны мотивы, что долготой сроковъ пользуются только тѣ изъ тяжущихся, которые желаютъ оттянуть вступленія рѣшенія въ законную силу. Правда, что законъ 151 и 162 ст. уст. гр. суд. нѣкоторыми тяжущимися примѣняется въ томъ именно случаѣ, какъ указано гласнымъ Стрижевскимъ и хотя желательно было бы по возможности отстранить это неудобство, но эта такая принадлежность гражданскаго судопроизводства, безъ которой обойтись нельзя. Разъ предоставлено право отзыва на заочныя рѣшенія и подача апелляціонныхъ жалобъ, то какой-бы срокъ на подачу ихъ не былъ, всегда недобросовѣстный изъ тяжущихся найдетъ возможность затянуть дѣло. А потому отъ ходатайства объ измѣненіи указанныхъ статей, управа также отказывается.

Что-же касается ходатайства объ измѣненіи 409 ст. уст. гр. суд., въ смыслѣ предложенія гласнаго Стрижевскаго, управа имѣетъ честь доложить земскому собранію, что она, съ своей стороны, соглашаясь съ доводами г. Стрижевскаго, вполнѣ присоединяется къ ходатайству, объ измѣненіи названной статьи такъ какъ на самомъ дѣлѣ, въ практикѣ мировыхъ судей весьма часто встрѣчаются дѣла по взысканіямъ домовъ по векселямъ и росписямъ, уплата которыхъ сдѣлана, но нѣтъ письменнаго въ томъ удостовѣренія. А потому, если по убѣжденію мироваго судьи, подтвержденіе уплаты долга можетъ быть добыто свидѣтельскими показаніями, то предоставленіе въ такихъ дѣлахъ мировымъ судьямъ факультативнаго права, смотря по обстоятельствамъ дѣла, допускать или не допускать свидѣтельскія показанія, было бы совершенно основательно.

Предсѣдатель *Сущенко.*

Члены: *Доломановъ.*

Артиевскій.

Секретарь *Владыцкій.*

Новохоперскому Очередному Уѣздному Земскому Собранію.

НОВОХОПЕРСКОЙ УѢЗДНОЙ ЗЕМСКОЙ УПРАВЫ.

ДОКЛАДЪ.

По вопросу объ открытіи въ селеніяхъ Центральныхъ школъ для преподаванія.

Воронежская губернская земская управа отъ 18 Января настоящаго года за № 580 сообщила: при разсмотрѣніи вопроса о народномъ образованіи Задонское очередное земское собраніе приняло между прочимъ во вниманіе, что при желательности предоставить образованіе всему населенію, земствующе подъ силу удовлетворить вытекающей отъ сюда потребности имѣетъ школы съ пособіемъ отъ земства во всѣхъ селеніяхъ и признало, что цѣлесообразные ассигнуемы нынѣ земствомъ средства затрачивать на меньшее число школъ въ тѣхъ пунктахъ уѣзда, въ которыхъ по числу жителей и по иным условіямъ они будутъ полезнѣе цѣлому району, для чего на образующіеся отъ сокращенія училищъ субсидіи, улучшать въ этихъ центральныхъ школахъ преподаваніе, открывать начлежные пріюты и ремесленныя отдѣленія.

Въ видахъ же распространенія образованія во всѣхъ селеніяхъ уѣзда, собраніе нашло цѣлесообразнымъ допустить открытіе попеченіемъ самихъ обществъ простыхъ школъ грамотности для обученія ихъ грамотѣ: ариѳмѣтикѣ и письму и 6 Октября *постановило:* ходатайствовать о разрѣшеніи обществамъ крестьянъ открывать сказанныя простыя школы грамотности подчиняемыя во всѣхъ отношеніяхъ правительственной инспекціи.

Губернское земское собраніе, которому было доложено гу-

бернскою управою настоящее ходатайство Задонскаго земства въ засѣданіи 9 Декабря 1883 года *постановило:* вопросъ объ открытіи школъ, указываемыхъ Задонскимъ земствомъ, передать на предварительное заключеніе уѣздныхъ земскихъ собраній.

Управа имѣетъ честь доложить земскому собранію: открытіе центральныхъ школъ для преподаванія, едва-ли будетъ практично, такъ какъ и существующія школы, посѣщаются дѣтьми только мѣстными и далеко не всѣми. Если-же открыть центральныя школы, въ извѣстныхъ только пунктахъ уѣзда, то конечно эти школы по мимо того, что будутъ посѣщаться исключительно мѣстными учениками, не представляютъ возможности предположить, что-бы крестьяне другихъ селеній, отдавали своихъ дѣтей въ центральныя школы, потому что для этого нужны средства для найма квартиры и содержаніе дѣтей въ томъ селѣ, гдѣ будетъ существовать означенная школа. При такихъ условіяхъ центральныя школы будутъ приносить пользу только извѣстной мѣстности, оставляя большую часть населенія уѣзда безъ пользованія школьнымъ обученіемъ дѣтей. А потому управа съ своей стороны полагала-бы оставить сельскія школы на существующихъ основаніяхъ.

Что-же касается вопроса о предоставленіи права обществамъ крестьянъ открывать простыя школы грамотности, управа имѣетъ честь доложить, что открытіе этихъ школъ крестьянамъ не возбраняется, но дѣло въ томъ, что трудно подвинуть къ этому крестьянъ, а польза отъ этихъ школъ не сомнѣнна будетъ уже въ томъ отношеніи, что будучи по простому преподаванію въ нихъ болѣе достаточными, привлекутъ и болѣе желающихъ обучаться въ нихъ.

Предсѣдатель *Сущенко.*

Члены: *Доломановъ,*
Аршеневскій.

Секретарь *Владыцкій.*

Новохоперскому Очередному Уѣздному Земскому Собранію.

НОВОХОПЕРСКОЙ УѢЗДНОЙ ЗЕМСКОЙ УПРАВЫ.

ДОКЛАДЪ.

Относительно устройства пріюта для помѣщенія не излечимо больныхъ.

Новохоперское полицейское управленіе отъ 14 Іюня за № 7186 сообщило: въ городѣ Новохоперскѣ бываютъ случаи, что заболѣвшіе и доставленные изъ уѣзда въ полицію сторонніе люди, за неимѣніемъ въ земской больницѣ помѣщенія, умираютъ на улицѣ или при полицейскомъ управленіи. Для призрѣнія такихъ лицъ и въ случаѣ смерти, погребенія ихъ—полиція не имѣетъ ни какихъ средствъ. Между тѣмъ земская и городская управы, обязанныя по назначенію своему оказывать пріютъ и призрѣніе больнымъ и неимущимъ, отказываютъ имъ въ пособіи и содержаніи, а полиція вовсѣ не въ состояніи открыть у себя богодѣльню. Не смотря на то, нельзя допускать, чтобы больные лица кончали свою жизнь гдѣ нибудь на улицѣ, или на дорогѣ, отъ голода и за неподачею медицинскаго пособія. Полѣзно было-бы имѣть въ городѣ особый не большой покой, куда можно было-бы временно помѣщать на излеченіе и содержаніе, случайно заболѣвшихъ сторонннхъ лицъ и не могущимъ по своимъ недугамъ слѣдовать на родину. Устройство этого пріюта на средства города и земства со всѣми нужными приспособленіями не повлечетъ за собой значительныхъ издержекъ; къ тому-же такихъ больныхъ лицъ и случайно умершихъ въ годъ можетъ быть не болѣе пяти человѣкъ.

Полицейское управленіе проситъ вопросъ объ устройствѣ отдѣльнаго покоя, для принятія на леченіе и содержаніе случай-

но заболѣвшихъ сторонніхъ людей, доложить предстоящему очередному земскому собранію.

Управа имѣетъ честь доложить земскому собранію: факты, не принятія въ больницу представляемыхъ полицейскимъ управленіемъ случайно заболѣвшихъ людей, изложены не вѣрно. Всѣ такіе больные всегда принимались и принимаются въ больницу гдѣ и призрѣваются, а въ случаѣ смерти похороняются на счетъ земства. Но дѣйствительно были такіе случаи, о которыхъ полицейское управленіе умалчиваетъ, что представляемые больные не принимались въ больницу, именно потому, что они, по освидѣтельствованіи врачемъ, оказывались съ болѣзнями не излечимыми и въ этихъ случаяхъ такъ-же больные возвращались обратно въ полицейское управленіе въ силу 620 ст. т. XIII. уст. общ. призр., которая говоритъ слѣдующее: приказы учреждаютъ особые данные для призрѣнія больныхъ не излечимыхъ, на тотъ конецъ, что-бы содержаніемъ сихъ людей въ больницахъ не заградить способа къ подаянію помощи такимъ, кои будучи одержимы временными болѣзнями, могутъ излѣчиться пользованіемъ въ оныхъ.

Такъ какъ изъ этой статьи видно, что устройство домовъ для призрѣнія неизлечимыхъ больныхъ лежитъ на обязанности приказовъ, дѣла которыхъ перешли въ веденіе губернскихъ земскихъ управъ, по этому устройство такихъ домовъ до уѣзднаго земства неотносится и устраивать ихъ въ уѣздномъ городѣ, уѣздная управа не видитъ надобности.

Предсѣдатель *Сущенко*.

Члены { *Доломановъ*. *Аршеневскій*.

Секретарь *Владычкій*.

Новохоперскому Очередному Уѣздному Земскому Собранію.

НОВОХОПЕРСКОЙ УѢЗДНОЙ ЗЕМСКОЙ УПРАВЫ.

ДОКЛАДЪ.

По вопросу о представительствѣ церквей и монастырей въ земскихъ учрежденіяхъ.

Господинъ Воронежскій губернаторъ отъ 12 Марта за № 1213 сообщилъ: въ Декабрѣ минувшаго года удостоена Высочайшаго утвержденія, состоявшееся въ государственномъ совѣтѣ мнѣніе о представительствѣ церквей и монастырей въ земскихъ учрежденіяхъ, которое и распубликовано во всеобщее свѣдѣніе, въ указѣ правительствующаго сената отъ 16 Января сего года за № 692 При сужденіяхъ же по этому предмету, государственный совѣтъ принялъ во вниманіе, что такъ какъ вполнѣ компетентными распорядителями средствъ земской кассы, могутъ быть только матеріально заинтересованныя въ ея благосостояніи лица, коими нельзя считать собственниковъ, не подлежащихъ имущественному земскому обложенію, или уклоняющихся отъ отбыванія лежащей на нихъ денежной повинности; то предстояло бы войти въ разсмотрѣніе: не должно ли постановить въ законѣ правило въ силу котораго владѣльцы такихъ недвижимыхъ имуществъ, кои не подлежатъ обложенію сборомъ въ пользу земства, или на коихъ числится недоимки въ означенномъ сборѣ, устранялись бы, по владѣнію такимъ имуществомъ, отъ участія въ избраніи земскихъ гласныхъ.

Согласно въ силѣ, Высочайше утвержденнымъ, 13 Декабря 1883 года, мнѣніемъ государственнаго совѣта *постановлено:* представить министру внутреннихъ дѣлъ, по надлежащимъ,

съ кѣмъ слѣдуетъ сношеніи, обсудить означенный вопросъ тѣмъ, что-бы заключеніе по оному было внесено на усмотр ніе государственнаго совѣта установленнымъ порядкомъ.

Увѣдомляя о такомъ Высочайшемъ повелѣніи, со щенномъ г. министромъ внутреннихъ дѣлъ 29 Февраля за 1605, г. губернаторъ проситъ уѣздныя земскія управы, по суждении предстоящими очередными уѣздными земскими с раніями настоящаго вопроса, своевременно сообщить въ губер скую земскую управу обстоятельныя данныя и соображе уѣздныхъ собраній по изъясненному предмету, для обсужде таковаго очереднымъ губернскимъ земскимъ собраніемъ тек щаго года.

При этомъ г. министръ находитъ нужнымъ обратить в маніе, чтобы при обсужденіи вопроса относительно устране отъ земскаго представительства недоимщиковъ, имѣлись въ ду мѣстныя данныя о тѣхъ послѣдствіяхъ, коими сопрово далось на практикѣ примѣненія дѣйствующаго уже о томъ п вила (ст. 1964 п. 4 т. II общ. учр. губ. изд. 1876 г.) по от шенію къ городскому представительству.

Разсмотрѣвъ предложенный вопросъ о представительст церквей и монастырей въ земскихъ учрежденіяхъ, управа имѣ честь доложить земскому собранію: земское положеніе, соз вая земскія учрежденія для земскаго самоуправленія, вмѣс съ тѣмъ указало распорядителей земскаго дѣла. Компетент ми распорядителями этого дѣла, поставлены лица, владѣющ въ уѣздѣ извѣстнымъ имуществомъ и несущія земскіе нало или-же платящія въ казну установленные сборы за право т говли, за выдѣлку и продажу питей. Эти лица названы з скимъ положеніемъ гласными. Въ числѣ этихъ лицъ имѣю право представительства въ земскихъ собраніяхъ уполномоч ные отъ церквей, монастырей, разныхъ обществъ, компані товариществъ, по избраніи ихъ въ гласные на избирательны съѣздахъ. А такъ какъ церкви, церковныя причты, монаст ри, по закону прилож. къ ст. 55 т. IV уст. о земск. пов § 5 пун. 2 отъ платежа земскихъ повин. изъяты, то так образомъ распорядителями земскаго дѣла и средствъ земск кассы являются двѣ корпораціи лицъ—платящія земскія п винности и не платящія таковыхъ, хотя этихъ послѣднихъ с ставитъ меньшинство.

Конечно нельзя несогласиться съ тѣмъ, что лица платящія земскія повинности всегда больше заинтересованы въ дѣлахъ земскихъ собраній, гдѣ распредѣляются земскія налоги, чѣмъ собственники не платящіе таковыхъ, въ силу чего и по духу самаго положенія о земскихъ учрежденіяхъ казалось-бы возможнымъ устраненія уполномоченныхъ отъ церквей и монастырей отъ участія въ избраніи земскихъ гласныхъ. Но тѣмъ не менѣе нельзя не признать и того, что уполномоченные отъ церквей священнослужители, будучи избраны въ гласные и присутствуя въ земскихъ собраніяхъ, гдѣ почерпая разныя полезныя свѣдѣнія по части медицинской, народному образованію и другія, близко стоя къ народу своими поученіями съ кафедры церковной, распространяя эти свѣдѣнія въ народѣ, конечно принесутъ извѣстную долю пользы земскому дѣлу. А потому въ этомъ случаѣ къ устраненію представителей церквей и монастырей отъ участія въ избраніи земскихъ гласныхъ, едвали можно отнестись сочувственно.

Что же касается вопроса объ устраненіи отъ участія въ избраніи земскихъ гласныхъ недоимщиковъ въ земскихъ сборахъ, то на это управа можетъ сказать только одно: такъ какъ недоимки земскихъ сборовъ, въ большей или меньшей степени, всегда состоятъ на каждомъ изъ плательщиковъ, то при введеніи правила объ устраненіи недоимщиковъ отъ участія въ выборахъ гласныхъ, можно достигнуть того, что положенный по закону комплектъ гласныхъ, не будетъ выбранъ, а слѣдовательно и не можетъ быть составлено земское собраніе.

Предсѣдатель *Сущенко*.

Члены: *Доломановъ*, *Артеневскій*.

Секретарь *Владыцкій*.

Новохоперскому Очередному Уѣздному Земскому Собранію.

НОВОХОПЕРСКОЙ УѢЗДНОЙ ЗЕМСКОЙ УПРАВЫ.

ДОКЛАДЪ.

По вопросу объ отчужденіи усадеб
ныхъ мѣстъ въ селеніяхъ при пе
реустройствѣ послѣ пожаровъ.

Воронежская губернская земская управа отъ 5 Января з
№ 77 увѣдомила: губернское земское собраніе, по выслушаніі
доклада губернской управы объ отчужденіи усадебныхъ мѣст
въ селеніяхъ при переустройствѣ послѣ пожаровъ, по журна
на 17 Декабря *постановило:* докладъ этотъ всецѣло передат
на обсужденіе уѣздныхъ земскихъ собраній; при чемъ, по за
явленію гласнаго Колюбакина, предложить уѣзднымъ управам
что бы они, до разсмотрѣнія этого вопроса уѣздными земства
ми, составили бы, при содѣйствіи агентовъ, вѣдомость о к
личествѣ расхода, потребнаго въ теченіи года на удовлетво
реніе погорѣльцевъ по случаю отчужденія отъ нихъ усадеб
ныхъ мѣстъ.

Губернская управа, препровождая докладъ Богучарска
го уѣзднаго земскаго собранія по названному вопросу, просит
передать съ вѣдомостію на обсужденія уѣзднаго земскаго соб
ранія, о постановленіи котораго увѣдомить губернскую управу

Сущность доклада Богучарской уѣздной земской управы
заключаются въ слѣдующемъ: по правиламъ о лучшемъ уст
ройствѣ селеній установлено; въ тѣхъ случаяхъ, обыкновенн
послѣ пожара, когда въ селеніи потребуется часть домовъ сне
сти на новыя мѣста, усадьбы отчуждаются отъ ихъ владѣль
цевъ безвозмездно, но въ замѣнъ отчужденныхъ усадьбъ от
водятся обществомъ новыя.

Изъ этого порядка сдѣлано только исключеніе въ отношеніи усадьбъ, имѣющихъ сады, рощи или ливады; домохозяева, которые получаютъ часть отъ такой упраздняемой усадьбы обязуются вознаградить прежняго хозяина, но такъ какъ порядокъ вознагражденія, точно не опредѣленъ, то эта обязанность ни когда невыполняется тѣми, на которыхъ она падаетъ.

Всякій разъ при отчужденіи усадьбы и отводѣ въ замѣнъ ея новой, обыкновенно на окраинѣ населенія, у владѣльца отнимается часть имущества, ибо отводимая усадьба представляетъ меньшую цѣнность, чѣмъ отчуждаемая. Если-же принять во вниманіе, что отнятіе производится въ то самое время, когда владѣлецъ чрезъ пожаръ лишается большей части своего имущества и нуждается самъ въ пособіи, что бы стать на ноги, то вполнѣ становится понятнымъ неудовольствіе, которое будетъ возбуждено во владѣльцѣ, новымъ лишеніемъ имущества по распоряженію власти. Ссылки на то, что отчужденіе дѣлается по жеребію, не можетъ смягчить этого неудовольствія, такъ какъ жеребій берется принудительно, а не по добровольному побужденію, исходящему изъ желанія ради пользы общественной пожертвовать частью своего имущества. Вмѣстѣ съ этимъ у крестьянъ подрывается понятіе о правѣ частной собственности, ибо всѣ они, одни по закону, другіе по обычному праву, владѣютъ усадьбами.

Всѣ эти недостатки порядка безвозмезднаго отчужденія, дѣлаютъ затруднительнымъ, а не рѣдко и во всѣ не возможнымъ примѣненіе самыхъ правилъ объ устройствѣ селеній. Губернское собраніе, установляя безвозмездное отчужденіе, очевидно стремилась избѣжать большихъ расходовъ, по видимому неизбѣжныхъ при установленіи платы за отчуждаемые усадьбы. Однако, при ближайшемъ разсмотрѣніи оказывается, что спасенія собранія были напрасны, что вознагражденія за отчуждаемыя усадьбы вызовутъ сравнительно не значительные расходы. Въ самомъ дѣлѣ, усадьба отчуждается обыкновенно не въ пользу общества, а въ пользу частнаго лица, отъ одного погорѣльца—другому; если общество обязано вознаграждать за имущества, отчуждаемыя въ общественное пользованіе, то нужно также и частное лицо обязано вознаграждать за имущество,

отчуждаемое въ его исключительное пользованіе—въ собственность; слѣдовательно, тотъ, кто получаетъ часть отчуждаемой усадьбы, обязанъ уплатить стоимость ея хозяину; но такъ какъ получающій часть усадьбы обыкновенно есть самый погорѣлецъ, не имѣющій для того въ необходимое время средствъ, то земство и должно прійдти къ нему на помощь—дать ему нужныя средства для уплаты, съ тѣмъ, что-бы въ послѣдствіи онъ возвратилъ ссуженныя ему деньги.

Суммы, необходимыя для осуществленія предлагаемаго способа вознагражденій могли бы быть добыты чрезъ отчисленіе въ особый капиталъ ½ % страховыхъ премій по обязательному страхованію, повышенныхъ эту величину въ теченіи четырехъ лѣтъ, что составляется вполнѣ справедливымъ, ибо выгодами отъ разселенія должны воспользоваться исключительно лица, имущество которыхъ подлежитъ этого рода страхованію; но такъ какъ подобный способъ образованія капитала былъ бы не вполнѣ согласенъ съ 29 ст. полож. о взаимн. земск. стр., то отъ него приходится отказаться. Но мимо его, средства могутъ быть найдены чрезъ позаимствованіе изъ остатковъ страховаго капитала, а если таковыхъ остатковъ не имѣется, то они должны быть образованы чрезъ возвышеніе на ½ % страховыхъ премій въ теченіи 4 лѣтъ по обязательному страхованію. Позаимствованія должны быть сдѣланы губернскимъ земствомъ—уѣзднымъ, безъ процентовъ; но уѣздныя должны взимать 5% съ тѣхъ лицъ, которыхъ будутъ ссужать, съ тѣмъ, чтобы взимаемые проценты употреблялись на выкупъ усадебныхъ мѣстъ, отходящихъ подъ улицы и площади. Операція вознагражденія за отчуждаемыя усадьбы должны быть сосредоточена въ рукахъ уѣзднаго земства и совершенно обособлена отъ страховаго губернскаго капитала, конечно исключая той части его, которая будетъ составлена изъ повышенныхъ на ½ % премій, при чемъ позаимствованія уѣздными земствами изъ этой части должны производиться не болѣе, какъ въ суммѣ равняющейся сбору съ уѣзда чрезъ полипроцентное повышеніе премій. Операцію слѣдуетъ обособить въ каждомъ уѣздѣ, потому что достаточность или недостаточность средствъ добытыхъ чрезъ заемъ, будетъ зависѣть отъ распорядительности мѣстной уѣздной земской управы. Впрочемъ, образова-

ние капитала можетъ быть значительно упрощено, если бы земство, посредствомъ ходатайства предъ правительствомъ, достигло дополненія выше приведенной 29 ст. полож. о вз. зем. страх. въ томъ, что-бы земству было предоставлено право возвышать по обязательному страхованію страховыя преміи на ½ %, для образованія капитала на содѣйствіе въ потребныхъ случаяхъ сельчанъ къ пріобрѣтенію необходимыхъ участковъ отъ упраздняемыхъ усадьбъ.

Затѣмъ на вышеизложенныхъ основаніяхъ Богучарскою управою выработаны правила объ отчужденіи упраздняемыхъ усадьбъ.

Правила эти собственно заключаются въ слѣдующемъ: агентъ земскаго страхованія при повѣркѣ пожарныхъ убытковъ усмотрѣвъ необходимость упраздненія усадьбъ, даетъ знать мѣстному сельскому старостѣ о необходимости отвода мѣстъ для новыхъ усадьбъ.

Коммисія для отчужденія упраздняемыхъ усадьбъ составляется; изъ членовъ управы, агента земскаго страхованія и волостнаго старшины, а вслучаѣ его отсутствія, то сельскаго старосты.

Коммисія опредѣляетъ стоимость усадьбы каждаго сгорѣвшаго двора, дѣлая разценку ея, вслучаѣ надобности и по частямъ; затѣмъ опредѣляетъ границы новыхъ усадьбъ и производитъ оцѣнку каждый изъ нихъ.

Когда выяснится сколько усадьбъ подлежитъ упраздненію Коммисія опредѣлаетъ стоимость каждой вновь отведенной усадьбы на указанномъ обществомъ мѣстѣ.

Хозяева, непринадлежащіе къ сельскому обществу, которыхъ усадьбы будутъ отчуждены, получаютъ вознагражденіе въ размѣрѣ полной стоимости упраздненной усадьбы, а хозяева—общинники отчужденныхъ усадьбъ получаютъ вознагражденіе, равняющееся разности стоимостей между прежнею усадьбою и вновь отведенною. Вознагражденіе уплачивается уѣздною управою изъ особыхъ суммъ.

Хозяева оставшіеся на старыхъ мѣстахъ, къ усадьбамъ которыхъ присоединенье части отъ другихъ усадьбъ, обязаны уплатить земству стоимость прирѣзанныхъ частей. Если хо-

зяева не имѣютъ для того средствъ, то имъ дѣлается разсрочка, не болѣе какъ на десять лѣтъ съ уплатою ежегодно 5% въ годъ на должную сумму.

Потомъ въ протоколахъ изложенный порядокъ обжалованія недовольныхъ на оцѣнку усадьбъ и на наложенный платежъ, изложены порядокъ счетоводства и отчетности въ израсходованіи суммъ для отчужденія усадьбъ, а также изложенъ порядокъ разсылки окладныхъ листовъ о взысканіи слѣдуемыхъ въ томъ году домовъ и процентовъ.

Коммисія Богучарскаго земскаго собранія, разсмотрѣвъ изложенный проэктъ Богучарской земской управы, не признала возможнымъ согласиться съ предложеніями управы, по слѣдующимъ: во 1) потому что осуществленіе предложеній управы необходимо вызываетъ значительное увеличеніе страхового сбора,—въ среднемъ выводѣ по губерніи на % часть нынѣшнихъ сборовъ болѣе тогда какъ желательно возможное ихъ уменьшеніе; во 2) потому что практическое осуществленіе предлагаемою управою вызоветъ значительныя замѣшательства которыя необходимо выразятся въ томъ, что выдаваемыя ссуды будутъ возвращаться земству съ величайшими затрудненіями, и потому что предложеніе управы: разъ осуществленіе вводитъ въ крайность обязывать займами и тѣхъ лицъ, которыя не считали бы должать, или, наконецъ, къ оставленію земствомъ маломѣрныхъ усадьбъ, (которыя вынужденнымъ будетъ земство оставлять за собою) что въ свою очередь приведетъ къ такимъ послѣдствіямъ: къ постепенному захвату сосѣдями безмездно тѣхъ маломѣрныхъ усадьбъ, которыя вынужденнымъ будетъ земство оставлять за собою. По этимъ соображеніямъ, коммисія и предлагаетъ собранію докладъ управы отклонить. Однако, въ докладѣ управою указаны вѣсьма вѣскаданныя въ пользу измѣненія правилъ устройства селеній, в отношеніи правъ возведенія послѣ пожаровъ построекъ на маломѣрныхъ усадьбахъ. Въ правилахъ губернскаго земскаго собранія допущены нѣкоторыя изъятія относительно усадьбъ меншей ширины чѣмъ 10 саж.; но съ соблюденіемъ владѣльцах

усадьбъ нѣкоторыхъ требованій, именно: возведенія построекъ не иначе, какъ подъ огнеупорными крышами, для избѣжанія стѣсненій крестьянъ, коммисія предлагаетъ ходатайствовать предъ губернскимъ земскимъ собраніемъ о разрѣшеніи возведенія построекъ и на маломѣрныхъ усадьбахъ, съ примѣненіемъ требованій § 7 и 16 правилъ устройства селеній, но во всякомъ случаѣ безусловнаго воспрещенія (исключая случаевъ, указанныхъ въ § 7—16 возведенія построекъ на усадьбахъ менѣе 6 саж. ширины, съ тѣмъ однако, чтобы таковыя усадьбы оставлять въ распоряженіи ихъ владѣльцевъ и чтобы онѣ не шли въ общее, при разсѣленіи раздѣлы.

Ознакомивъ земское собраніе съ сущностію предлагаемаго проэкта, Новохоперская управа имѣетъ честь доложить: она не можетъ согласится съ проэктомъ объ отчужденіи усадебныхъ мѣстъ въ селеніяхъ при переустройствѣ послѣ пожаровъ, на тѣхъ основаніяхъ и условіяхъ, которыя поставлены въ проэктѣ, по слѣдующимъ соображеніямъ:

Главная основная мысль проэкта заключается въ томъ, что хотя по правиламъ 20 Января 1880 года о переустройствѣ селеній, домохозяева, которые получатъ часть отъ упраздняемой усадьбы, обязуются вознаградить прежняго ея хозяина; но такъ какъ порядокъ вознагражденія точно не опредѣленъ, то эта обязанность никогда невыполняется тѣми, на коть она падаетъ. Для осуществленія на дѣлѣ этого правила, а больше всего, чтобы поднять между крестьянами понятіе о правѣ собственности Богучарская управа въ проэктѣ старалась развить разъ принятую ею идею и, вслѣдствіе этого выработала рядъ предположеній о вознагражденіи за отчуждаемыя усадьбы, предположеній, прямо идущихъ въ разрѣзъ съ существующими законоположеніями о преобразованіи общественнаго управленія нашихъ государственныхъ крестьянъ и правилами о поземельномъ устройствѣ этихъ крестьянъ. По настоящимъ правиламъ крестьянамъ какъ земельный надѣлъ, такъ усадьбы и прочія угодія отведены въ пользованіе, а потому крестьяне или не могутъ пользоваться на правѣ полной собственности, за исключеніемъ только извѣстныхъ указанныхъ въ правилахъ случаевъ, а слѣдовательно и нѣтъ надобности развивать между общинниками понятія о правѣ собственности, ко-

торое и безъ того должно быть имъ извѣстно. Но оставляя эт управа имѣетъ честь указать земскому собранію еще слѣдую щее: по § 10 проэктированныхъ правилъ земство получает съ хозяевъ оставшихся на старыхъ мѣстахъ, къ усадьбам которыхъ присоединены части отъ другихъ усадьбъ, стоимост прирѣзанныхъ частей, а по § 11 если такіе домохозяева н имѣютъ средствъ, то имъ дѣлается разсрочка на десять лѣт съ уплатою ежегодно 5%. По первому параграфу земство при нимаетъ на себя какъ бы торговлю усадьбами, что едвали раз рѣшитъ законъ, а по второму — крестьяне втягиваются въ новы долги, что также, при тѣхъ налогахъ, какіе платятъ кресть яне не можетъ быть допущено. Кромѣ того установляемый по рядокъ отчетности по этимъ счетамъ съ крестьянами на столь ко сложенъ, что возлагаетъ веденіе отчетности на уѣздны управы, которыя имѣютъ много прямыхъ своихъ обязанностей едвали будетъ удобно.

Затѣмъ Богучарское земское собраніе, по докладу ко миссіи возбудила ходатайство о допущеніи построекъ послѣ п жаровъ на маломѣрныхъ усадьбахъ, съ тѣмъ чтобы владѣль цами усадьбъ возводились постройки не иначе какъ подъ огн упорными крышами; но во всякомъ случаѣ съ безусловны воспрещеніемъ возведенія построекъ въ усадьбахъ менѣе 6-т сажень ширины.

Новохоперская управа имѣетъ честь доложить земско собранію, что она съ своей стороны не можетъ присоединит ся къ изложенному ходатайству по слѣдующимъ соображеніям по правиламъ о переустройствѣ селеній цѣль недопущенія п строекъ на маломѣрныхъ усадьбахъ (шириною менѣе 10 са состоитъ въ томъ, чтобы разрѣдить постройки, скученно которыхъ гибельна при пожарахъ въ селеніяхъ. Хотя въ пр вилахъ и допущены нѣкоторыя изъятія для этихъ построек но разрѣшаются таковые только при базарахъ и торговы площадяхъ и не иначе какъ подъ огнеупорными крышами (§ 9

Разъ допустивши производить постройки на маломѣрны усадьбахъ, крестьяне будутъ пользоваться этимъ правомъ обширныхъ размѣрахъ и слѣдовательно цѣль воспрещенія эти построекъ не будетъ достигнута, скученность строеній остане ся также и при пожарахъ не спасутъ огнеупорныя крыш

Предсѣдатель *Сущенко*.

Члены: *Доломановъ*,
Аршеневскій.

Секретарь *Владыцкій*.

Новохоперскому Очередному Уѣздному Земскому Собранію.

НОВОХОПЕРСКОЙ УѢЗДНОЙ ЗЕМСКОЙ УПРАВЫ.

ДОКЛАДЪ.

Относительно возстановленія транспортной дороги изъ города Камышина на крѣпость Св. Димитрія (г. Ростовъ.)

Въ прошлогоднемъ очередномъ земскомъ собраніи, гласнымъ А. П. Прѣсняковымъ возбужденъ вопросъ о возстановленіи транспортной дороги въ тридцатисаженной ширинѣ, идущей отъ земель Войска-Донскаго по Новохоперскому уѣзду до границы Бобровскаго уѣзда. Земское собраніе по постановленію своему 26 Октября поручило управѣ просить гласнаго Прѣснякова прислать письменное заявленіе въ управу съ изложеніемъ причинъ и необходимости возстановленія названной дороги.

Въ настоящее время А. П. Прѣсняковъ въ поданномъ заявленіи объяснилъ, что возстановленіе названной дороги необходимо для прогона скота, такъ какъ скотопромышленники, чрезъ запаханіе названной дороги, крайнѣ стѣснены, прогоняя скотъ не по этой дорогѣ, а по другимъ частнымъ дорогамъ, находящимся въ дачахъ землевладѣльцевъ.

Управа имѣетъ честь доложить земскому собранію, что дорога эта дѣйствительно значится на планѣ генеральнаго межеванія и существовала какъ транспортная дорога для сообщенія г. Ростова съ г. Камышинымъ. Проходила по Новохоперскому уѣзду отъ озера Глинкина, которое въ такое время находится въ дачахъ супруги тайнаго совѣтника Н. М. Половцовой, идя чрезъ г. Новохоперскъ на слоб. Пыховку и далѣе до

границы Бобровскаго уѣзда. Скотопромышленники, покупая скотъ въ землѣ Войска-Донскаго, воспользовались этою дорогою и прогоняли по ней на степи гурты для откармливанія. Чрезъ запаханіе-же дороги, скотопромышленники, проходя по этой дороги лежащей въ дачахъ землевладѣльцевъ, принуждены платить произвольные поборы.

Вопросъ о возстановленіи означенной дороги возбужденъ уже былъ прежде уѣздною управою и вслѣдствіе запроса губернской управы—на чей счетъ должна быть возстановлена дорога, уѣздная управа 13 Августа 1883 года сообщила губернской земской управѣ, что такъ какъ на этой дорогѣ не требуется ни какихъ дорожныхъ сооруженій, но мимо уже имѣющихся, то возстановленіе дороги по Новохоперскому уѣзду можетъ быть принято на счетъ уѣзднаго земства. На это ни какого отвѣта отъ губернской управы не получено.

Предсѣдатель *Сущенко*.

Члены: *Доломановъ*, *Арценевскій*.

Секретарь *Владычкій*.

Новохоперскому Очередному Уѣздному Земскому Собранію.

НОВОХОПЕРСКОЙ УѢЗДНОЙ ЗЕМСКОЙ УПРАВЫ.

ДОКЛАДЪ.

О мѣрахъ противъ сапа.

Воронежское врачебное отдѣленіе при отношеніи отъ 20 Февраля за № 268, прислало циркуляръ г. министра внутреннихъ дѣлъ отъ 25 Января 1884 г. за № 120, о мѣрахъ противъ сапа. Въ присланныхъ правилахъ указывается порядокъ наблюденія за болѣзнею и больными лошадьми и предписывается соблюденіе ветеринарно полицейскихъ мѣръ къ дальнѣйшему нераспространенію и прекращенію болѣзни. Не зависимо отъ установленія объясненныхъ мѣръ г. министръ внутреннихъ дѣлъ обращаетъ вниманіе земскихъ учрежденій на необходимость скорѣйшаго изданія обязательныхъ постановленій о предупрежденіи и пресѣченіи повально-заразительныхъ болѣзней скота и въ видахъ устраненія нарѣканія и жалобъ со стороны скотовладѣльцевъ, а также скрытія заразительныхъ животныхъ, необходимо выдать изъ земскихъ суммъ денежное вознагражденіе, (хотя-бы въ самомъ ограниченномъ размѣрѣ) затѣмъ обязательно убитыхъ животныхъ, о заболѣваніи которыхъ будетъ сдѣлано хозяевами своевременное заявленіе.

Управа имѣетъ честь доложить земскому собранію: болѣзнь сапъ проявляется вѣсьма рѣдко. По крайней мѣрѣ въ Новохоперскомъ уѣздѣ, за все время существованія земскихъ учрежденій, управа получила только въ настоящемъ году одно свѣденіе о появленіи сапа на лошадяхъ на хуторѣ купца Ивана Петровича Прѣснякова, гдѣ по распоряженію ветеринарнаго врача и убито пятнадцать штукъ больныхъ лошадей.

Относительно вознагражденія за убитыхъ лошадей, бол
ныхъ сапомъ, о заболѣваніи которыхъ хозяевами будетъ сд
лано своевременное заявленіе, управа полагала бы выдава
вознагражденіе за крестьянскихъ лошадей, въ размѣрѣ 10
за лошадь, за лошадей экипажныхъ и заводскихъ по 20%
рубля стоимости лошади, по заявленію цѣны хозяиномъ
провѣренной членомъ управы. Сумму на этотъ предметъ, у
рава проситъ назначить въ примѣрномъ количествѣ, по усм
трѣнію собранія, въ видѣ расходовъ на экстренныя надобност

Что-же касается изданія обязательныхъ постановленій д
предупрежденія и пресѣченія повальныхъ и заразительны
болѣзней, то таковыя, по постановленію 30 Сентября 18
года земскимъ собраніемъ утверждены и разосланы управ
для исполненія по волостнымъ правленіямъ и для разда
жителямъ.

Предсѣдатель *Сущенко.*

Члены: *Долматовъ.*
Аршеневскій.

Секретарь *Владыцкій.*

Новохоперскому Очередному Уѣздному Земскому Собранію.

НОВОХОПЕРСКОЙ УѢЗДНОЙ ЗЕМСКОЙ УПРАВЫ.

ДОКЛАДЪ.

Относительно устройства земледѣльческой школы въ Новохоперскомъ уѣздѣ.

Очередное земское собраніе прошлаго года, постановленіемъ на 24 Октября поручило управѣ выработать уставъ о земледѣльческой школѣ и доложить его земскому собранію настоящей сессіи.

Особаго устава о земледѣльческой школѣ управа не представляетъ, въ виду того, что Высочайше утверждено 27 Декабря 1883 г. Нормальное положеніе о низшихъ сельскохозяйственныхъ школахъ. Названное положеніе распубликовано въ 23 и 25 нумерахъ „Воронежскихъ Губернскихъ Вѣдомостей“ за настоящій годъ. Этимъ положеніемъ (§ 4) предоставлено право означенныя школы открывать и земствамъ съ пособіемъ и безъ пособія правительства.

Если земскому собранію угодно будетъ принять изложенныя въ нормальномъ положеніи о сельскохозяйственныхъ школахъ основанія для открытія школы въ Новохоперскомъ уѣздѣ, то опредѣлить число воспитанниковъ, назначить мѣстность для школы и ассигновать потребную сумму какъ для устройства дома подъ школу, такъ и на содержаніе ея.

Предсѣдатель *Сущенко*.

Члены: *Доломановъ*.

Аршеневскій.

Секретарь *Владыцкій*.

Новохоперскому Очередному Уѣздному Земскому Собранію.

НОВОХОПЕРСКОЙ УѢЗДНОЙ ЗЕМСКОЙ УПРАВЫ.

ДОКЛАДЪ.

Относительно покупки дома у п
ломщика Максима Михайлова для
мѣщенія врача Петровской больни

Псаломщикъ Максимъ Михайловъ предложилъ земс
управѣ купить у него домъ въ с. Петровскомъ. За домъ эт
Михайловъ выпросилъ триста рублей.

Имѣя въ виду, что врачь при Петровской больницѣ кр
нѣ стѣсняется въ приисканіи для себя квартиры въ с. П
ровскомъ, такъ какъ удобныхъ квартиръ тамъ не имѣется.
уѣздная управа, руководствуясь постановленіемъ земскаго с
ранія 3 Сентября 1878 г., которымъ поручено управѣ и
скать способъ къ помѣщенію врачей, посредствомъ найма кв
тиръ, или же постройкою для нихъ помѣщеній, имѣетъ че
просить земское собраніе разрѣшить купить домъ у псал
щика Михайлова за объявленную имъ цѣну. Домъ по осмо
его оказался выпрошенной цѣны стоитъ.

Кромѣ того управа имѣетъ честь просить, для приспо
ленія дома подъ помѣщеніе врача, — для нѣкоторыхъ пос
вокъ и передѣлокъ, ассигновать сумму до трехсотъ рубл

Предсѣдатель *Сущенко.*

Члены: *Доломановъ.*
Аршиевскій.

Секретарь *Владыкій.*

Новохоперскому Очередному Уѣздному Земскому Собранію.

НОВОХОПЕРСКОЙ УѢЗДНОЙ ЗЕМСКОЙ УПРАВЫ.

ДОКЛАДЪ.

Съ представленіемъ отчетовъ агента земскаго страхованія по Новохоперскому уѣзду объ успѣхахъ исполненія дѣлъ по страхованію.

Воронежская губернская земская управа отъ 14 Марта текущаго года за № 2689 сообщила: На основаніи постановленія губернскаго земскаго собранія 16 Декабря 1880 г., агенты взаимнаго земскаго страхованія подлежатъ ревизіи уѣздныхъ земскихъ собраній. Для того, чтобы дать уѣзднымъ земскимъ собраніямъ, возможность скораго и необременительнаго труда обревизованія агентовъ, необходимо, чтобы уѣздныя земскія управы ежемѣсячно ревизовали-бы успѣхъ исполненія дѣлъ агентами. Это тѣмъ необходимѣе, что губернская управа лишена возможности слѣдить за пожарными случаями и въ случаяхъ медленности подвигать къ скорѣйшему исполненію.

Губернская управа проситъ уѣздныя земскія управы оказать содѣйствіе въ наблюденіи за производствомъ агентами работъ, для чего имъ предписано ежемѣсячно представлять по приложенной формѣ отчеты о работахъ въ уѣздныя управы, которые бы служили средствами провѣрокъ дѣятельности агентовъ и основаніями для побужденія со стороны уѣздныхъ управъ въ случаяхъ медленности.

Въ теченіи года до созыва очереднаго уѣзднаго земскаго собранія, предоставленные отчеты агентовъ губернская управа, проситъ вносить на ревизію уѣздныхъ земскихъ собраній

и, по обревизованіи, отчеты доставлять въ губернскую упра
съ заключеніями собраній и объясненіями агентовъ, въ тѣ
случаяхъ, когда таковыя будутъ требуемы ревизіей уѣздна
земскаго собранія.

Представляя названные отчеты агента земскаго страхо
нія Потулова съ Марта по Октябрь мѣсяцы, управа имѣе
честь доложить земскому собранію, что по обревизованіи от
товъ промедленій въ исполненіи дѣлъ, управою не замѣче

Предсѣдатель *Сущенко*.

Члены: *Доломановъ*.
Аршеневскій.

Секретарь *Владыцкій*.

Новохоперскому Очередному Уѣздному Земскому Собранію.

ДОКЛАДЪ

НОВОХОПЕРСКОЙ УѢЗДНОЙ ЗЕМСКОЙ УПРАВЫ.

О народномъ продовольствіи.

Представляя вѣдомость о состояніи хлѣбныхъ обществе
ныхъ запасныхъ магазиновъ къ 1 Августа 1884 г. и свѣдѣ
объ урожаѣ хлѣбовъ и травъ въ текущемъ году, управа им
етъ честь доложить земскому собранію: урожай озимаго хлѣ
вообще по уѣзду въ настоящемъ году можно назвать посре
ственнымъ; урожай же яровыхъ хлѣбовъ и травъ плохой. І
основаніи чего хотя по нѣкоторымъ волостямъ показанъ не
родъ озимаго и яроваго хлѣбовъ; по принимая во вниманіе, ч
въ общественныхъ запасныхъ магазинахъ имѣется хлѣба б
лѣе половинной пропорціи на душу, то въ случаѣ если бы дѣ
ствительно понадобился хлѣбъ на продовольствіе нуждающи

ВѢДОМОСТЬ

НОВОХОПЕРСКОЙ УѢЗДНОЙ ЗЕМСКОЙ УПРАВЫ, О СОСТОЯНІИ ХЛѢБНЫХЪ ОБЩЕСТВЕННЫХЪ ЗАПАСНЫХЪ МАГАЗИНОВЪ ПО НОВОХОПЕРСКОМУ УѢЗДУ.

КЪ 1-му АВГУСТА 1884 ГОДА.

№№	НАИМЕНОВАНІЕ ВОЛОСТЕЙ.	Число душъ.	Состояло въ магазинахъ на 1-е Августа 1883 года.						Въ теченіи 188³/₄ года.										Затѣмъ къ 1-му Августа 1884 года состоитъ.											
									Поступило въ магазины.						Выдано въ ссуду.						Въ магазинахъ на лицо.						Въ недоимкѣ.					
			Озимаго.			Яроваго.			Озимаго.			Яроваго.			Озимаго.			Яроваго.			Озимаго.			Яроваго.			Озимаго.			Яроваго.		
			четверти	мѣры	гарнц.	четверти	мѣры	гарнц	четверти	мѣры	гарнц	четверти	мѣры	гарнц	четверти	мѣры	гарнц	четверти	мѣры	гарнц	четверти	мѣры	гарнц	четверти	мѣры	гарнц	четверти	мѣры	гарнц	четверти	мѣры	гарнц
1	Пыховская	3129	2334	4	-	1163	1	-	62	4	-	14	4	-	—	-	-	—	-	-	2397	-	-	1177	5	-	732	-	-	386	7	-
2	Краснянская	4290	1802	4	-	1132	5	-	479	1	-	—	-	-	—	-	-	—	-	-	2271	5	-	1132	5	-	2018	3	-	1012	3	-
3	Еланская	3206	1715	3	-	1243	-	-	743	1	-	160	1	-	—	-	-	—	-	-	2458	4	-	1403	1	-	747	4	-	199	7	-
4	Ярковская	3397	303	1	-	—	-	-	739	1	-	74	4	-	—	-	-	—	-	-	1042	-	-	74	4	-	2354	6	-	1624	-	-
5	Троицкая	3385	1826	6	-	503	5	-	616	-	-	68	6	-	—	-	-	—	-	-	2442	-	-	572	3	-	943	-	-	1120	1	-
6	Макаровская	3816	636	4	-	571	4	-	1137	-	-	—	-	-	—	-	-	—	-	-	1773	4	-	571	4	-	2042	4	-	1336	4	-
7	Новогольская	2458	221	2	-	981	4	-	1319	6	-	417	5	-	—	-	-	—	-	-	1541	-	-	1399	1	-	917	-	-	—	-	-
8	Верхне-Карачанская	4555	2449	6	-	2261	-	-	1312	3	-	952	1	-	67	-	-	35	-	-	3762	1	-	3213	1	-	792	7	-	—	-	-
9	Нижне-Карачанская	2325	1037	4	-	882	-	-	449	5	-	109	-	-	—	-	-	—	-	-	2031	6	-	901	-	-	293	2	-	171	4	-
10	Алферовская	2186	1623	4	-	756	-	-	449	5	-	-	-	-	—	-	-	—	-	-	2079	1	-	756	-	-	112	7	-	337	-	-
11	Рождественская	5055	2427	—	-	1788	1	-	286	3	-	252	6	-	—	-	-	—	-	-	2713	3	-	2040	7	-	2341	5	-	486	5	-
12	Песковская	5438	3122	2	-	1136	1	-	73	3	-	450	4	-	—	-	-	—	-	-	3195	5	-	1586	5	-	2242	3	-	1132	3	-
13	Тюковская	5709	2958	3	-	1904	-	-	65	1	-	392	7	-	6	4	-	51	4	-	3023	4	-	2296	7	-	2685	4	-	557	5	-
14	Танцырейская	4505	2548	4	-	1007	3	-	104	7	-	40	6	-	—	-	-	—	-	-	2653	3	-	1048	1	-	1851	5	-	1204	3	-
	Итого	53454	25006	7	-	15330	-	-	8382	5	-	2933	4	-	63	4	-	86	4	-	33378	6	-	18263	4	-	20075	2	-	9569	2	-

Предсѣдатель *Сущенко.*

Члены: *Доломановъ.*
Арценевскій.

Секретарь *Владыцкій.*

ВѢДОМОСТЬ

ПОВОХОПЕРСКОЙ УѢЗДНОЙ ЗЕМСКОЙ УПРАВЫ, О ПОСѢВѢ И УРОЖАѢ ХЛѢБОВЪ И ТРАВЪ ПО НОВОХОПЕРСКОМУ УѢЗДУ.

ЗА 1884 ГОДЪ.

№№	НАИМЕНОВАНІЕ ВОЛОСТЕЙ.	Число душъ.			Посѣяно.			Собрано.			Степень урожая.			СКОЛЬКО ПОТРЕБУЕТСЯ.									Затѣмъ излишекъ или недостатокъ. Излишекъ означается (+) а недостатокъ (—).		
														На посѣвъ.			На продовольствіи.			На винокуреніе.					
		Мужск.	Женск.	Обоего пола	Озимаго	Ярового	Картоф.	Озимаго	Ярового	Картоф.	Озимаго	Ярового	Картоф.	Озимаго	Ярового	Картоф.	Озимаго	Ярового	Картоф.	Озимаго	Ярового	Картоф.	Озима.о	Ярового	Картоф.
1	Краснянская	6176	6405	12581	4077	2680	214	21405	4784	6869	5 1/4	1 3/4	8	5656	4205	300	27575	11341	2250	—	—	—	11824–	10762–	4319–
2	Алферовская	2240	2467	4707	1520	1235	—	5700	3508	—	3 3/4	2 3/4	—	1580	910	—	4120	2588	—	—	—	—	—	—	—
3	Троицкая	5992	5955	11947	3608	2870	126	1804	11207	3150	5	3 3/4	6 1/4	3608	4229	756	14432	6978	2394	—	—	—	—	—	—
4	Макаровская	6317	6431	12748	7197	6706	325	21588	12759	2600	3	2	2	7600	10842	2600	13988	1917	—	—	—	—	—	—	—
5	Еланская	4601	4623	9224	4891	5006	180	17118	12352	1440	3 1/8	2 1/3	2	2638	4753	180	13836	19178	1260	—	—	—	386–	11579–	—
6	Новогольская	4157	4021	8173	4126	4065	—	17089	9052	—	3 1/8	2 1/4	—	4135	6870	—	12420	2782	—	—	—	—	464+	—	—
7	Верхне-Карачанская	7773	7821	15594	6500	7070	—	36562	19020	—	5 3/4	2 3/4	—	6500	1070	—	27591	16896	—	—	—	—	2471+	7946–	—
8	Нижне-Карачанская	2325	2679	5004	3175	2307	—	10837	7337	—	3 1/3	3 1/8	—	3175	2980	—	7506	4656	—	—	—	—	156+	299–	—
9	Рождественская	5082	5480	10562	8000	24500	600	31750	44125	22200	3 7/8	1 3/4	9	8000	15300	7200	21500	28825	—	—	—	—	2250+	—	—
10	Песковская	5441	5996	11437	5000	13700	—	17500	27925	—	3 1/2	2	—	8483	12554	—	22874	31533	—	—	—	—	13861–	16162–	---
11	Тюковская	8250	8249	16499	5934	10927	300	28723	22653	4995	4 3/4	2	4 1/8	5934	8434	1667	24748	24219	3328	—	—	—	1959–	10000–	---
12	Танцырейская	6205	6651	12946	7656	7281	100	45936	12873	2500	6	1 3/4	6 1/4	7656	9635	500	29419	9455	2020	—	—	—	8861+	6217–	---
13	Ярковская	5327	5315	10642	4006	3148	188	18027	6665	5000	4 1/2	8	6 1/2	4086	3373	1880	14243	13744	3120	—	—	—	222–	10452–	---
14	Пыховская	4804	4921	9725	2370	4145	—	17220	8772	—	6	2	—	2870	4150	—	14350	4622	—	—	—	—	—	—	—
	Итого	74780	77014	151794	68560	95645	2033	307425	203092	48754	—	—	—	72875	97705	15083	248602	178734	14332	—	—	—	(+) 14202 (—) 28252	(—) 73417	(+) 4319

Предсѣдатель *Сущенко.*

Члены: *Доломановъ.* *Арцеевскій.*

Секретарь *Владыцкій.*

я общества, то таковой можетъ быть разрѣшенъ къ выдачѣ изъ ссуду изъ магазиновъ, безъ назначенія суммы изъ продовольственнаго капитала.

Предсѣдатель *Сущенко.*

Члены { *Доломановъ.* *Аршеневскій.*

Секретарь *Владычкій.*

Новохоперскому Очередному Уѣздному Земскому Собранію.

НОВОХОПЕРСКОЙ УѢЗДНОЙ ЗЕМСКОЙ УПРАВЫ.

ДОКЛАДЪ.

По вопросу объ оцѣнкѣ промышленныхъ и торговыхъ заведеній.

Постановленіемъ на 24 Октября прошлаго года, земское собраніе поручило управѣ произвести оцѣнку промышленныхъ и торговыхъ заведеній, находящихся въ уѣздѣ, по стоимости и доходности помѣщеній.

Управа имѣетъ честь доложить земскому собранію: доходность помѣщенія зависитъ отъ тѣхъ приспособленій, которыя сдѣланы для извѣстнаго рода производства. Слѣдовательно, чтобы опредѣлить доходность помѣщенія, прежде всего надо найти доходность отъ производимаго издѣлія или промысла, а чтобы опредѣлить въ послѣднѣе, необходимо коснуться во первыхъ оцѣнки и количества тѣхъ продуктовъ, изъ которыхъ производится предметъ торга, а во вторыхъ взять во вниманіе торговые и промышленные обороты.

Принимая же во вниманіе, что ст. 10 врем. прав. для земск. учрежд. при обложеніи фабричныхъ, заводскихъ и торговыхъ

помѣщеній запрещается вводить въ оцѣнку находящіяся в
нихъ предметы, и издѣлія торга или промысла, а также тор
говые и промышленные обороты, поэтому приступить къ раз
цѣнкѣ помѣщеній промышленныхъ и торговыхъ заведеній, и
ихъ стоимости и доходности, управа сдѣлать не могла, а оп
редѣлила одну только стоимость.

Предсѣдатель *Сущенко.*

Члены: *Доломановъ.*
Артеневскій.

Секретарь *Владыцкій.*

Новохоперскому Очередному Уѣздному Земскому Собранію.

НОВОХОПЕРСКОЙ УѢЗДНОЙ ЗЕМСКОЙ УПРАВЫ.

Д О К Л А Д Ъ.

По ходатайсуву фельдфебеля Леон
тія Гончарова и крестьянина Иван
Алфѣева о назначеніи стипендіи дл
помѣщенія сыновей ихъ въ Тамбо
скій учительскій институтъ.

Фельдшеръ села Мазурки Леонтій Гончаровъ и крестья
нинъ того-же села Степанъ Алфѣевъ обратились въ управу с
ходатайствомъ о помѣщеніи сыновей ихъ Алексѣя и Сергѣя в
Тамбовскій учительскій институтъ Фельдфебель Гончаров
ходатайство свое основываетъ на томъ, что онъ, будучи ра
ненъ въ послѣднюю Турецкую войну, сдѣлался къ труду со
вершенно неспособнымъ; сынъ-же его, окончившій ученіе в
сельскомъ училищѣ, оказалъ хорошія способности. Крестья
нинъ Иванъ Алфѣевъ ходатайствуетъ о назначеніи стипенді

сыну его Сергѣю на томъ основаніи, что онъ оказалъ прилежаніе и успѣхи въ сельскомъ училищѣ.

Докладывая настоящія ходатайства земскому собранію, управа имѣетъ честь присовокупить, что назначеніе стипендіи для воспитанія въ Тамбовскомъ учительскомъ институтѣ земскимъ собраніемъ прекращено.

Предсѣдатель *Сущенко.*

Члены: *Доломановъ.*
Аршеневскій.

Секретарь *Владыцкій.*

Новохоперскому Очередному Уѣздному Земскому Собранію.

НОВОХОПЕРСКОЙ УѢЗДНОЙ ЗЕМСКОЙ УПРАВЫ.

ДОКЛАДЪ.

Относительно отведенія дороги закрытаго Астраханскаго почтоваго тракта.

Контора управленія имѣніями ея превосходительства Н. М. Половцовой отъ 15 Апрѣля за № 45, обратилась въ управу съ слѣдующимъ заявленіемъ, проходящій по землѣ ея превосходительства Н. М. Половцовой, Астраханскій почтовый трактъ закрытъ по прекращенію по немъ почтовыхъ сообщеній и въ настоящее время носитъ названіе уѣзднаго пути сообщенія и находится въ веденіи уѣзднаго земства.

Полотно означенной дороги, какъ извѣстно уѣздной управѣ, начинается отъ границы Войска-Донскаго, отъ пограничныхъ каменныхъ столбовъ протяженіемъ 12 верстъ до г. Новохоперска, идетъ ломанною линіею чрезъ лощину и упирает-

ся перпендикулярно, предъ займищемъ р. Хопра, въ Саратов-
скій почтовый трактъ.

Въ минувшемъ 1883 году, при истребленіи саранчи, по-
лотно названной дороги настолько изрыто канавами, что ѣзд
по этой дороги почти невозможна и вслѣдствіе этого проѣз
жающіе неминуемо сворачиваютъ въ сторону прорѣзываютъ
дороги по землѣ г-жи Половцовой и портятъ посѣвы.

Во избѣжаніе этого, а также и въ избавленіе отъ расхо
довъ земства, такъ какъ на зарытіе канавъ, прорытыхъ ради
истребленіе саранчи, и вообще для приведенія полотна дороги
въ должный порядокъ, потребуется значительныя затраты,
Контора проситъ разрѣшить отвести дорогу въ другомъ мѣстѣ,
именно: начиная отъ пограничныхъ столбовъ, и идя по пря-
мой линіи, вывести ея къ вышеупомянутой лощинѣ. Дорож
контора обязалась прорѣзать на свой счетъ и въ узаконен-
ной 30 саженной ширинѣ. Чрезъ отведеніе дороги, таковая дѣ
лается гораздо прямѣе и гораздо короче

Разсмотрѣвъ настоящее заявленіе, управа имѣетъ въ ви
съ одной стороны, что съ отведеніемъ дороги, дорога дѣлает
прямѣе и короче, а съ другой — что зарытіе прорытыхъ по п
логпу дороги канавъ, ради истребленія саранчи, потребуетъ
затратъ земства; а также принимая во вниманіе, что отведе
ніе дороги, небудетъ препятствовать ни свободному прого
скота по новому пути, ни проѣзду по немъ, по постановлен
на 16 Апрѣля нашла возможнымъ временно отвести полот
дороги закрытаго почтоваго Астраханскаго тракта, по напр
ленію предположенному конторою г-жи Половцовой. О чем
управа и увѣдомила контору 16 Апрѣля за № 405, съ при
вокупленіемъ, что бы отведенная дорога была непремѣнно
саженной ширины и обозначена двумя плужными бороздам
съ обѣихъ сторонъ и всѣ работы были произведены конторо
въ свой счетъ.

Управляющій имѣніями Н. М. Половцовой, г. Штрезо
дорогу эту вспахалъ и засѣялъ. Сосѣдній землевладѣлецъ г
генералъ-маіоръ М. П. Раевскій, чрезъ повѣреннаго своего, в
будилъ дѣло о неправильномъ будто-бы отведеніи сказанн
дороги и о стѣсненіи этимъ его интересовъ.

На основаніи распоряженія Воронежской губернской земской управы, въ которую поступило означенное дѣло, отъ управляющаго Штремъ была взята подписка о возстановленіи поросы Астраханской дороги въ прежнемъ размѣрѣ по снятіи урожая посѣва сего года. Въ настоящее время данная г. Штремъ подписка выполнена и дорога возстановлена.

Затѣмъ управа имѣетъ честь доложить земскому собранію: въ Воронежскомъ губернскомъ земскомъ собраніи не однократно возбуждался вопросъ о правѣ собственности на земли находящіеся подъ упраздненными почтовыми дорогами. Въ послѣдній разъ вопросъ этотъ былъ поднятъ въ 1870 году и губернское собраніе поручило губернской управѣ войти съ ходатайствомъ предъ правительствамъ объ оставленіи свободныхъ участковъ отъ упраздненныхъ почтовыхъ дорогъ въ полную собственность того частнаго, общественнаго, казеннаго или удѣльнаго землевладѣнія, въ чертѣ коего они находятся.

На ходатайство это, возбужденное губернскою управою, министръ внутреннихъ дѣлъ, отъ 17 Января 1883 г., увѣдомилъ: какъ въ дѣйствующихъ узаконеніяхъ не содержится положительнаго указанія о правѣ собственности на земли, находящіяся подъ большими дорогами, то министерство внутреннихъ дѣлъ, по соглашеніи со II Отдѣленіемъ Собственной Его Императорскаго Величества канцеляріи и подлежащими министерствами, предложило, вопросъ по настоящему предмету представить на разрѣшеніе въ законодательномъ порядкѣ.

Названный вопросъ остается не разрѣшеннымъ до сего времени. Между тѣмъ въ Новохоперскомъ уѣздѣ находится три упраздненныхъ почтовыхъ тракта—Московскій, Воронежскій и Астраханскій, то на случай могущаго повстрѣчаться ходатайства частныхъ лицъ и обществъ о возвращеніи имъ въ собственность земельныхъ участковъ, находящихся въ ихъ дачахъ подъ упраздненными почтовыми дорогами. Управа просила бы земское собраніе возбудить вновь предъ правительствомъ означенный вопросъ.

Предсѣдатель *Сущенко*.

Члены: *Доломановъ*, *Аршеневскій*.

Секретарь *Владыцкій*.

Новохоперскому Очередному Уѣздному Земскому Собранію.

НОВОХОПЕРСКОЙ УѢЗДНОЙ ЗЕМСКОЙ УПРАВЫ.

ДОКЛАДЪ.

По вопросу объ удовлетворенiи пре сѣдателя и члена присутствiя по воинской повинности суточными день гами.

Исполняя постановленiе земскаго собранiя 26. Октябр прошлаго года, относительно удовлетворенiя предсѣдателя члена присутствiя по воинской повинности суточными деньг ми, управа просила воинское присутствiе доставить ей свѣд нiе—во сколько сутокъ окончен премъ новобранцевъ въ 1883

На это отношенiе, воинское присутствiе отъ 5. Марта № 21 сообщило: прiемъ новобранцевъ въ 1883 году, по уѣзду, въ участкахъ оконченъ въ теченiи одинадцати сутокъ. Что-к касается того, кому изъ членовъ присутствiя (исключая пре сѣдателя) слѣдуетъ выдать порцiонныя и квартирныя деньг то по смыслу 166 ст. воин. устава путевое и квартирное д вольствiе изъ земскихъ источниковъ можетъ быть выдано мимо предсѣдателя членамъ отъ земства (а ихъ было два в каждомъ призывномъ участкѣ) или члену завѣдывающему д лопроизводствомъ; а такъкакъ въ постановленiи земскаго собр нiя не объяснено какому члену присутствiя назначено суточн содержанiе, то ни земская управа, ни воинское присутствiе в правѣ дополнять это постановленiе по своему усмотрѣнiю, т весьма естественно, —вопросъ о вознагражденiи «члена присутст вiя» долженъ остаться открытымъ до предстоящаго очередно го земскаго собранiя.

Постановленіемъ на 26 Октября прошлаго года, земское собраніе назначило суточныхъ предсѣдателю воинскаго присутствія 10 руб. въ сутки и 5 руб въ сутки же члену присутствія и поручило управѣ расходъ этотъ произвести изъ остатковъ отъ смѣтныхъ назначеній.

Имѣя въ виду, что по закону въ воинскомъ присутствіи, во время пріема новобранцевъ, присутствуютъ два члена отъ земства—членъ земской управы и одинъ по избранію земскаго собранія изъ жителей того участка, гдѣ производится пріемъ, то управа затруднилась—кому изъ этихъ двухъ членовъ слѣдуетъ выдать суточные деньги и испрашиваетъ объ этомъ разрѣшенія земскаго собранія.

Предсѣдатель *Сущенко.*

Члены: *Доломановъ,* *Артеневскій.*

Секретарь *Владыцкій.*

Новохоперскому Очередному Уѣздному Земскому Собранію.

НОВОХОПЕРСКОЙ УѢЗДНОЙ ЗЕМСКОЙ УПРАВЫ.

ДОКЛАДЪ.

Относительно введенія общественныхъ запашекъ для пополненія хлѣбныхъ недоимокъ.

Г. Воронежскій губернаторъ отъ 17 Сентября за № 3771, сообщилъ управѣ, что по исводу представленнаго имъ ходатайства Новохоперскаго уѣзднаго земскаго собранія, о предоставленіи ему права вводить общественныя запашки для пополненія хлѣбныхъ недоимокъ, министерство внутреннихъ дѣлъ 28 Августа сего года, за № 6807, увѣдомило его, что призна-

вая учрежденіе общественныхъ запашекъ вполнѣ желате
нымъ и дѣйствительнымъ средствомъ обезпеченія народ
продовольствія, въ тоже время не можетъ не остановится
высказанныхъ противъ этой мѣры весьма существенныхъ в
раженіяхъ, касающихся преимущественно практическихъ
трудненій къ осуществленію обязательныхъ запашекъ. Не п
давая этимъ возраженіямъ рѣшающаго значенія тѣмъ не м
нѣе предварительно дальнѣйшихъ распоряженій по ходатай
ву Новохоперскаго уѣзднаго земства, министерство признае
необходимымъ, чтобы земское собраніе представило подроб
разработку тѣхъ началъ, на которыхъ оно предполагало
ввести обязательныя запашки. Затѣмъ министерство внутре
нихъ дѣлъ, для разработки правилъ объ общественныхъ з
пашкахъ, предложило массу вопросовъ, для разрѣшенія ко
рыхъ необходимо прежде всего собрать нужныя и точныя св
дѣнія. Свѣдѣній этихъ управа, за поздними полученіемъ ув
домленія г. губернатора, собрать не могла.

Представляя сообщеніе г. губернатора, управа полагал
бы вопросъ объ общественныхъ запашкахъ оставить откры
тымъ до будущаго земскаго собранія, когда управа соберет
свѣдѣнія и разработаетъ правила объ означенныхъ запашках
по указаніямъ министерства.

Предсѣдатель *Сущенко.*

Члены: *Доломановъ.*
Аршеневскій.

Секретарь *Владыцкій.*

Новохоперскому Очередному Уѣздному Земскому Собранію.

НОВОХОПЕРСКОЙ УѢЗДНОЙ ЗЕМСКОЙ УПРАВЫ.

ДОКЛАДЪ.

По вопросу о сложеніи недоимки уѣзднаго земскаго сбора по Верхне-Карачанской волости, въ количествѣ 143 руб. 75 коп.

Верхне-Карачанское волостное правленіе представило именной списокъ промышленныхъ и торговыхъ заведеній, на которыхъ числится недоимка уѣзднаго земскаго сбора въ количествѣ 143 руб. 75 коп. съ отмѣтками о препятствующихъ причинахъ ко взысканію недоимки.

Изъ отмѣтковъ этихъ видно, что одни промышленныя и торговыя заведенія не существуютъ за уничтоженіемъ ихъ по ветхости, другія за продажею ихъ на сторону или уничтожены пожаромъ. А потому управа съ своей стороны полагала бы числящуюся недоимку по Верхне-Карачанской волости съ промышленныхъ и торговыхъ заведеній въ размѣрѣ 143 руб. 75 коп. сложить.

Предсѣдатель *Сущенко.*

Члены: *Доломановъ.*
Аршеневскій.

Секретарь *Владыцкій.*

Новохоперскому Очередному Уѣздному Земскому Собранію.

НОВОХОПЕРСКОЙ УѢЗДНОЙ ЗЕМСКОЙ УПРАВЫ.

Д О К Л А Д Ъ.

По вопросу объ измѣненіи статей 95 и 98 устава о наказаніяхъ налагаемыхъ мировыми судьями.

Воронежская губернская земская управа отъ 15 Сентября за № 11243, сообщила: соединенные департаменты законов и государственной экономіи и гражданскихъ и духовныхъ дѣл государственнаго совѣта, разсмотрѣвъ представленіе министр юстиціи объ измѣненіи статей 95 и 98 устава о наказаніяхъ налагаемыхъ мировыми судьями, въ томъ смыслѣ, чтобы з проступки, предусмотрѣнные п. п. а, б, в, г, д и е ст. 95 было опредѣлено денежное взысканіе не свыше ста рублей, за проступки, предусмотрѣнные 98 ст. былъ опредѣленъ лиш арестъ, не свыше одного мѣсяца, признали полезнымъ, пре варительно окончательныхъ по сему дѣлу сужденію, имѣть в виду отзывы губернскихъ земскихъ собраній о томъ, въ какомъ мѣрѣ необходимо и полезно по ихъ мнѣнію, усиленіе наказа нія за неосторожное обращеніе съ огнемъ въ нежилыхъ мѣ стахъ, а также, не представляется-ли какихъ либо дѣйстви тельныхъ способовъ противодѣйствовать появленію и развитію лѣсныхъ пожаровъ.

Губернская управа проситъ возбужденные вопросы пре ставить на разсмотрѣніе уѣзднаго земскаго собранія и заклю ченіе его сообщить губернской управѣ.

Уѣздная управа имѣетъ честь доложить земскому собра нію: 95 ст. уст. о наказ. налаг. мировыми судьями предусмот

дѣны тѣ случаи неосторожнаго обращенія съ огнемъ внѣ жилыхъ помѣщеній, когда отъ этого дѣянія не было пожара и положенъ штрафъ до девяти рублей. Ст. 98 того-же устава опредѣляетъ виновнаго въ неосторожномъ обращеніи съ огнемъ, когда отъ этого дѣянія произошолъ пожаръ, аресту не свыше одного мѣсяца или денежному взысканію не свыше ста рублей.

Прежде нежели коснуться вопроса—въ какой мѣрѣ необходимо и полезно усиленіе наказанія за неосторожное обращеніе съ огнемъ, управа постарается опредѣлить—къ какому дѣянію принадлежитъ данный проступокъ, сознательному или-же не сознательному.

По мнѣнію управы не осторожное обращеніе съ огнемъ есть такое дѣяніе, когда человѣкъ производя это дѣяніе не сознаетъ, что онъ можетъ имъ нанести вредъ. Въ самомъ дѣлѣ раскладывая напримѣръ огонь для варки пищи вблизи соломы, сѣна кладей хлѣба, вблизи лѣса или въ самомъ лѣсѣ, на огородѣ, какъ это часто дѣлается у крестьянъ, сознаетъ-ли производящій это дѣяніе, что онъ можетъ произвести пожаръ. Конечно нѣтъ, иначе онъ воздержался-бы отъ этого дѣянія. Для того чтобы дѣйствовать сознательно въ данномъ случаѣ, надо имѣть извѣстную степень развитости; надо понимать, что обращеніе съ огнемъ, дѣяніе, опасное. Этого-то всего у крестьянъ и нѣтъ. Весьма мало найдется между ними понимающихъ, что обращаться съ огнемъ надо осторожно и знающихъ тотъ неотразимый послѣдствіемъ вредъ, который можетъ быть причиненъ не осторожнымъ обращеніемъ съ огнемъ.

Законъ 95 ст. наказуя какъ проступокъ дѣянія за неосторожное обращеніе съ огнемъ, опредѣляетъ какъ сказано выше штрафъ до 10 руб. Такое незначительное, сравнительно наказаніе не даетъ-ли понятіе, что самъ законъ относитъ названное дѣяніе къ такого роду, которое производится не обдуманно, не сознательно. А разъ отнеся дѣяніе неосторожнаго обращенія съ огнемъ къ дѣяніямъ несознательнымъ, нѣтъ основанія увеличивать наказаніе, такъ какъ-бы неувеличено было таковое, дѣяніе останется тоже и неуменьшатся его случаи.

Что же касается 98 ст. устава, то, принимая во вниманіе, что наказаніе; положенное за неосторожное обращеніе съ огнемъ, когда отъ этого произошолъ пожаръ, опредѣлено денеж-

нымъ взысканіемъ до ста рублей, или аресту до одного мѣся
и находя, что данными къ опредѣленію названнаго наказан
послужили взысканные уже управою мотивы. Управа полага
етъ и въ этомъ случаѣ также нѣтъ основанія къ увеличенію
наказанія, опредѣленнаго 98 ст. устава о наказ. налагаемых
мировыми судьями.

Затѣмъ по вопросу: непредставляется-ли какихъ либо дѣй
ствительныхъ способовъ противодѣйствовать появленію и раз
витію лѣсныхъ пожаровъ, управа имѣетъ честь доложить: так
какъ лѣсные пожары въ большинствѣ случаевъ происходятъ
отъ небрежнаго обращенія съ огнемъ, то управа полагала-бы
возложить на лѣсниковъ и вообще караульщиковъ лѣса стро
гое смотрѣніе за огнемъ, вмѣнивъ имъ въ непремѣнную обя
занность, при обходѣ лѣса, если будетъ замѣчено, что въ лѣ
су оставленъ огонь не потушеннымъ, какъ это часто дѣлает
ся рабочими и пастухами, огонь тушить, не оставляя его на
произволъ. За неисполненіе сего привлекать къ отвѣтственно
сти установленной ст. 177 устава о наказ. налаг. мировыми судь
ями пун. 2 за несохраненіе ввѣреннаго имущества.

Предсѣдатель *Сущенко.*

Члены: *Доломановъ.*
Аршеневскій.

Секретарь *Владыцкій.*

Новохоперскому Очередному Уѣздному Земскому Собранію.

НОВОХОПЕРСКОЙ УѢЗДНОЙ ЗЕМСКОЙ УПРАВЫ.

ДОКЛАДЪ.

О медицинской части.

Представляя отчеты земскихъ врачей съ 1 Іюля 1883 г. по 1-е Іюля 1884 года; управа имѣетъ честь доложить, что отчетный годъ обиленъ эпидемическими болѣзнями: корь, оспа, брюшной тифъ, кровавый поносъ и дифтеритъ проявлялись въ уѣздѣ хотя послѣдній наблюдался только отдѣльными спорадическими случаями.

Изъ представленныхъ отчетовъ вижу, что эпидемія кори въ отчетномъ году проявлялась въ селѣ Макаровѣ, въ Новогольской волости и Алферовкѣ. Смертныхъ случаевъ отъ этой болѣзни было 72, изъ числа которыхъ 47 было въ Макаровѣ, 15 въ Новогольской волости и 10 въ Алферовкѣ.

Натуральная оспа существовала въ Верхнемъ и Нижнемъ Карачанахъ, Тюменевкѣ, Поспѣловкѣ, Кирсановкѣ, Макаровѣ въ Новогольской волости и Алферовкѣ. Всѣхъ смертныхъ случаевъ отъ оспы было 153. Въ Захоперномъ участкѣ оспа появлялась въ видѣ отдѣльныхъ случаевъ, но размѣровъ эпидеміи не приняла, потому что прошлое лѣто было предпринято почти поголовное оспопрививаніе дѣтямъ. Заболѣвали иногда съ привитой оспой и взрослые. Всѣхъ оспенныхъ случаевъ въ участкѣ врача Алексѣева отмѣчено 114. Изъ нихъ въ Танцыреяхъ 52, Тюковкѣ 23, Горѣлкѣ 11, Макашевкѣ 10, Сухой-Елани 12, Нескахъ 3 и Губаряхъ 3.

Въ отчетномъ году вообще по уѣзду, привито предохранительной оспы 3,653 дѣтямъ. Брюшной тифъ появился въ концѣ

Іюля прошлаго года въ Новогольскихъ выселкахъ и затѣ
болѣзнь наблюдалась въ Поворинѣ, Пескахъ, Жуликовѣ
ровскомъ, Ильменѣ, Макашевкѣ, Еланскомъ-Колѣнѣ. Красно
и Яркахъ. Тифъ, хотя и наблюдался какъ болѣзнь эпидеми
ская но смертныхъ случаевъ сравнительно не было много. М
участкѣ врача Каверина заболѣвали отъ этой болѣзни преи
щественно взрослые отъ 15 до 25 лѣтъ, на этотъ возрастъ п
ходится 80 заболѣваній; на возрастъ до 15 лѣтъ, 65 заболѣ
ній отъ 25—40 лѣтъ 46 и отъ 40 до 50 лѣтъ 11 заболѣва
Умирали большею частію въ періодъ выздоровленія отъ ран
вставанія съ постели и отъ діэтическихъ погрѣшностей.
участкѣ врача Алѣксѣева тифъ наблюдался въ 24 случаях
въ Поворинѣ 10, Пескахъ 6, Жуликовѣ 4. Петровскомъ 2, И
менѣ 1 и Макашевкѣ 1. Въ Пескахъ хотя и замѣчено бы
что у больныхъ появлялось сильное высыпаніе, но нельзя у
вердительно сказать, что это былъ брюшной тифъ. Первы
заболѣлъ занимавшійся перелетомъ книгъ и умеръ при я
леніи внутренняго кровотеченія изъ кишекъ, что свойствен
брюшному тифу. Второю заболѣла жившая въ томъ-же до
учительница Лаврова, отправившаяся въ Новохоперскъ, гдѣ
заразила всю свою семью.

Въ участкѣ врача Потулова тифъ наблюдался въ Ела
скомъ-Колѣнѣ въ 15 случаяхъ: въ Красномъ въ 64 случая
и въ Яркахъ въ 10 случаяхъ.

Кровавый поносъ, бывшій лѣтомъ въ с. Макаровѣ пр
нялъ характеръ жестокой эпидеміи. Эпидемія эта, господ
вовшая главнымъ образомъ на дѣтяхъ, для которыхъ она ос
бенно губительна, дала въ теченіи только Іюня мѣсяца
смертныхъ случаевъ у дѣтей до 5-ти лѣтняго возраста;
этомъ числѣ только незначительное число дѣтей было отъ
до 10 лѣтняго возраста. Развитіе этой эпидеміи обозначает
слѣдующей прогрессіей цифръ смертности дѣтей въ указанном
возрастѣ: съ 1 по 10 Іюня умерло 11 дѣтей; съ 10 по 20 Ію
ня—21 человѣкъ съ 20 по 30 Іюня 49 человѣкъ. Обратны
ходъ эпидеміи выражается въ слѣдующихъ цифрахъ смертно
сти за Іюнь мѣсяцъ: съ 1 по 10 Іюля—33 челов., съ 10 по 20
Іюля 30—челов., съ 20 по 31 Іюля—22 человѣка. Изъ этого
ряда цифръ видно, что въ моментъ наибольшаго напряженія

тифидемія давала до 5-ти смертныхъ случаевъ въ день.

Дифтеритъ, какъ эпидемія, надо думать, въ Новохоперскомъ уѣздѣ болѣе не существуетъ. Въ отчетномъ году были отдѣльные спорадическіе случаи, не всегда оканчивающіеся смертію дифтеритъ, по всей вѣроятности совьетъ себѣ въ Россіи постоянное гнездо, какъ это было въ свое время съ тифомъ, будетъ слабѣе и не будетъ такимъ страшнымъ бичемъ, какъ въ первые годы своего появленія.

Большая часть больныхъ за отчетный годъ, было лихорадочныхъ, которыхъ отмѣчено по отчетамъ врачей 8.705 челов.

Амбулаторныхъ больныхъ, обращающихся за пособіемъ къ врачамъ и фельдшерамъ было, по участку врача Русанова 11.632 человѣка, по участку врача Каверина 14.126 человѣкъ, по участку врача Потулова 16.204 человѣка и по участку врача Алексѣева 13.730 человѣкъ. Всего-же обращающихся за пособіемъ къ врачамъ и фельдшерамъ въ отчетномъ году было 53.692 человѣка.

Въ земскихъ больницахъ пользовалось: въ Новохоперской 101 челов., въ Желновской 82 челов. и въ Петровской 103 челов.

Свѣдѣній о количествѣ больныхъ пользовавшихся леченіемъ въ Макаровской больницѣ не представляется, по недавнему ея открытію.

Затѣмъ управа имѣетъ честь доложить земскому собранію, что Макаровская больница открыта для помѣщенія больныхъ 12 Августа, а амбулаторія при больницѣ открыта 6-го Іюня.

Вслѣдствіе открытія больницы въ с. Макаровѣ и съ переѣздомъ туда врача, управа сдѣлала измѣненіе въ распредѣленіи участковъ врачей Каверина и Потулова и представляетъ земскому собранію составленное вновь росписаніе медицинскихъ участковъ.

Въ представленныхъ отчетахъ, между прочимъ, врачъ Кавериинъ ходатайствуетъ о передѣлкѣ сартировъ въ Желновской больницѣ и о постройкѣ слѣдующаго больничнаго бѣлья: 15 подштанниковъ, 8 мужскихъ рубашекъ, 10 наволочекъ, 10 столовыхъ полотенецъ и 8 паръ чулокъ. Кромѣ того врачъ Кавериинъ ходатайствуетъ о прибавленіи жалованья больничному фельдшеру Королькову, такъ какъ въ продолженіи пятилѣтней своей службы при больницѣ, Корольковъ всегда отличался

добросовѣстностію и аккуратнымъ исполненіемъ своихъ
занностей.

Врачъ Потуловъ ходатайствуетъ объ опредѣленіи въ его
стокъ акушерки, тѣмъ болѣе необходимой по открытіи Ма
ровской больницы. Кромѣ того врачъ Потуловъ просить о
тить вниманіе на то, что въ с. Макаровѣ нѣтъ ни одной к
тиры, сколько нибудь пригодной для помѣщенія врача. Ме
тѣмъ съ открытіемъ больницы это село является такимъ п
томъ, гдѣ врачъ долженъ жить обязательно.

Относительно передѣлки сортировъ въ Желновской б
ницѣ, управа находя это необходимымъ покорнѣйше прос
земское собраніе ассигновать на эту потребность 100 руб.

На постройку необходимаго бѣлья для той-же больни
управа представляетъ смѣту.

Что-же касается прибавки жалованья фельдшеру Коро
кову, то вопросъ этотъ управа представляетъ на усмотр
земскаго собранія.

Относительно ходатайства врача Потулова объ опредѣ
ніи акушерки при Макаровской больницѣ, управа имѣ
честь доложить, что съ своей стороны она находитъ это
обходимымъ, въ виду того, что при женскихъ болѣзняхъ,
слѣдованія не всегда могутъ быть производимы врачемъ.

Въ отношеніи квартиры для врача Потулова, управа имѣ
честь доложить, что по неимѣнію дѣйствительно удобны
квартиръ въ с. Макаровѣ для врача, управа съ своей стор
устройство помѣщенія для врача, признаетъ желательнымъ
если земскому собранію угодно будетъ согласится съ мнѣніе
управы, то къ будущему собранію она представитъ смѣту
постройку означеннаго помѣщенія.

Переходя затѣмъ къ эпизоотическимъ болѣзнямъ, упр
имѣетъ честь доложить, что въ отчетномъ году въ Новохо
скомъ уѣздѣ господствовали слѣдующія эпизоотіи: чума р
таго скота, тифъ и санъ на лошадяхъ, сибирская язва и
ца на овцахъ.

Въ отчетѣ ветеринарнаго врача довольно наглядно об
снено какъ о времени появленія эпизоотіи въ данной мѣст
сти, теченіи ея и времени прекращенія, такъ и представле
числовыя свѣдѣнія о заболѣвшихъ, выздоровѣвшихъ и

ихъ животныхъ. Объяснены причины появленія болѣзни и казаны мѣры, принятыя ветеринарнымъ врачемъ для прекращенія ея.

Отчетъ ветеринарнаго врача управа имѣетъ честь приложить при настоящемъ докладѣ.

Предсѣдатель *Сущенко.*

Члены: *Доломановъ.*
Аршеневскій.

Секретарь *Владыцкій.*

Новохоперскому Очередному Уѣздному Земскому Собранію.

НОВОХОПЕРСКОЙ УѢЗДНОЙ ЗЕМСКОЙ УПРАВЫ.

ДОКЛАДЪ.

По вопросу объ учрежденіи пенсіонной кассы земства Воронежской губерніи.

Воронежская губернская земская управа при отношеніи отъ 22 Сентября за № 11539, препровождая расчетъ обязательствъ пенсіонной кассы земства Воронежской губ. съ объяснительной запиской, сдѣланной на основаніяхъ установленныхъ губернскимъ земскимъ собраніемъ созыва 1883 года (журналъ 1883 г. стр. 87—91 и при нихъ особый докладъ губернской земской управы о пенсіонной кассѣ для служащихъ по земскимъ учрежденіямъ Воронежской губерніи), губернская управа проситъ внести его на разсмотрѣніе уѣзднаго земскаго собранія, заключенія котораго объ учрежденіи кассы (его согласіи или не согласіи на учрежденіе), сообщить губернской управѣ для доклада губернскому земскому собранію къ разрѣше-

нію вопроса объ учрежденіи кассы, сообщить всѣ тѣ замѣча
и поправки, какія найдетъ нужнымъ сдѣлать уѣздное собра
какъ въ основаніяхъ установленныхъ губернскимъ собраніе
такъ и въ прилагаемыхъ при семъ расчетахъ. Губерн
управа также проситъ обратить особенное вниманіе уѣзд
собранія на вопросъ объ участіи въ кассѣ лицъ служащ
по выборамъ, т. е. должны ли они быть привлечены къ
читамъ изъ содержаній для образованія капитала кассы, а
тому и получить право на пенсіи, или-же касса должна бы
учреждена только для обязательныхъ ея участниковъ, т.
служащихъ по договорамъ, но не по выбору.

Уѣздная управа имѣетъ честь доложить земскому со
нію: основаніемъ пенсіонной кассы предполагается ежегод
вычетъ изъ нормальнаго оклада содержанія служащихъ по
борамъ, т. е. должны-ли они быть привлечены къ вычет
изъ содержаній для образованія капитала кассы, а потом
получитъ право на пенсіи, или-же касса должна быть учр
дена только для обязательныхъ ея участниковъ, т. е. слу
щихъ по договорамъ, но не по выбору.

Уѣздная управа имѣетъ честь доложить земскому собран
основаніемъ пенсіонной кассы предполагается ежегодный в
четъ изъ нормальнаго оклада содержаній служащихъ по до
ворамъ, въ количествѣ 7%. По этому предположенію губер
скою управою выработаны разсчетъ капитала пенсіонной к
сы, образуемаго изъ 7% вычетовъ изъ нормальныхъ окладо
таблица, показывающая прибыль и убыль ежегодно пенсіо
ровъ, общее ихъ число и причитающуюся въ годъ сумму п
сій до одного года, съ котораго число пенсіонеровъ и сум
пеній остаются не измѣнными изъ года въ годъ; средніе о
лады пенсій и исчислено число лицъ, выслужившихъ 18 лѣт
т. е. ½ оклада въ пенсію со дня введенія земскихъ учрежден

Прежде нежели высказать мнѣніе о согласіи или не с
ласіи на учрежденіе кассы, уѣздная управа позволяетъ се
прежде всего коснутся вопроса—выгодно-ли учрежденіе пен
онной кассы для служащихъ по земству по договорамъ. Во
росъ этотъ управа ставитъ потому, что всякое денежное пр
пріятіе зависитъ въ своемъ осуществленіи всецѣло отъ ли
заинтересованныхъ въ этомъ предпріятіи, а этими лицами я

ляются служащія по земству по договорамъ. Это и даетъ право отнестись къ учрежденію кассы критически.

Разсмотримъ есть-ли интересы служащихъ по земству въ учрежденіи пенсіонной кассы, на тѣхъ выработанныхъ губернскою управою основаніяхъ, которыя представляются вниманію собранія. Исходя изъ установленнаго закономъ 3 Апрѣля 1883 г. правила, что участіе въ кассѣ, обязательно для всѣхъ служащихъ въ веденіи земскихъ учрежденій не по выборамъ, губернская управа, исчисливъ число этихъ лицъ, опредѣлила норму ежегодныхъ вычетовъ изъ нормальныхъ окладовъ содержанія по 7% ежегодно и, принявъ соображеніе число лицъ прослужившихъ въ настоящее время 18 лѣтній срокъ, вычислила сумму, потребную для составленія пенсіонной кассы безъ всякихъ приплатъ земства. Изъ этого расчета видно, что съ перваго года дѣйствія кассы, въ теченіи 45 лѣтъ, считая ежегодный 7% вычетъ изъ содержанія и проценты на проценты, образовывается капиталъ въ 3.883.393 руб 28 коп., капиталъ этотъ, по соображеніи губернской управы, вполнѣ достаточенъ для обезпеченія кассы, когда съ 27 года дѣйствія она достигнувъ высшаго размѣра, станетъ не измѣняемою, потому что число пенсіонеровъ останется съ 27 изъ года въ годъ одинаковымъ. Противъ этого расчета конечно возражать не чего, такъ какъ онъ составленъ въ цифровыхъ выкладкахъ безъ ошибокъ. Но принимая во вниманіе, что размѣръ вычетовъ съ нормальныхъ окладовъ, по сравненію съ вычетами въ пенсіонный капиталъ по службѣ коронной, оказывается весьма не легкимъ, что сознаетъ и губернская управа, и что этотъ вычетъ изъ содержанія ложится всецѣло на этихъ служащихъ не повыборамъ и будетъ навсегда тяжелымъ для нихъ бременемъ, управа, съ своей стороны полагаетъ, что едвали можно сочувственно отнестись къ учрежденію пенсіонной кассы, которая представляетъ одни только не выгоды для служащихъ и ни какой пользы. Не выгоды эти очевидны сами собою; именно сроки на выслугу пенсій исчисляются со дня введенія въ дѣйствія кассы, а прежняя служба въ расчетъ не принимается; а если это и допускается, то право на возстановленіе сроковъ службы нынѣ служащимъ предоставляется со внесеніемъ или за всѣ годы службы по расчету сложныхъ процентовъ вычетовъ.

Это послѣднее прав равносильно полному отказу, такъ как кто изъ служащихъ по земству не по выборамъ въ состояні внести за все прослуженное время причитающіеся вычеты съ % Конечно найдется очень мало такихъ, а по всей вѣроятност ни одного, если взять во вниманіе, что всякій служащій полу часть жалованье, которое хватаетъ только на содержаніе ег семьи.

Далѣе сроковъ пенсій установляется три за прослуженіе 18 24 и 30 лѣтъ. За первый періодъ пенсія опредѣляется въ 8 руб. 50 коп., за второй 169 руб и третій 338 руб. Принима во вниманіе во первыхъ, что срокъ службы лицъ не п выборамъ, завися отъ лицъ выборныхъ—предсѣдателей и чле новъ управъ и отъ другихъ многихъ причинъ, едва-ли может быть продолжителенъ и достигнуть до тѣхъ сроковъ, кака установлены для пенсій. Если губернская управа сочла, чт по земствамъ Воронежской губ. въ настоящее время прослужив шихъ 18 лѣтъ состоитъ 25 лицъ, то это можно отнести н болѣе, ни менѣе какъ къ простой случайности, если взять в вниманіе, что показанное число лицъ оказались прослужившн ми изъ 1156 лицъ, находившихся на службѣ земства.

Затѣмъ въ понятіе объ обезпеченіи служащихъ, губерн ская управа вводитъ обезпеченіе не только ихъ лично, но и ихъ семействъ, какъ-то: вдовъ, сиротъ и матерей, оставшихся безъ поддержки, предполагая имъ выдачи, въ размѣрѣ пенсій, первымъ до совершеннолѣтія, вдовамъ и матерямъ по жизненно.

Нельзя не отдать полной справедливости такому понима нію обезпеченія служащихъ, но съ тѣмъ вмѣстѣ, нельзя не сознаться, что при такомъ пониманіи обезпеченія, опредѣлени пенсіи за 18 лѣтъ 84 руб. 50 коп. не есть-ли жалкая иронія. Въ самомъ дѣлѣ, развѣ возможно на эту сумму содержать семью и воспитывать дѣтей. Этихъ денегъ не достанетъ и на хлѣбъ насущный.

Представляя высказанныя соображенія вниманію земскаго собранія, управа съ своей стороны находитъ: учрежденіе пенсіонной кассы земства Воронежской губерніи по основаніямъ, выработаннымъ губернскою управою, не желательнымъ, какъ

основанное на совершенно неправильномъ пониманіи выгодъ участниковъ кассы.

Председатель *Сущенко.*

Члены: *Доломановъ.*
Аршеневскій.

Секретарь *Владыцкій.*

Новохоперскому Очередному Уѣздному Земскому Собранію.

НОВОХОПЕРСКОЙ УѢЗДНОЙ ЗЕМСКОЙ УПРАВЫ.

ДОКЛАДЪ.

Относительно пониженія выкупныхъ платежей по Знаменскому обществу Ярковской волости.

Г. Воронежскій губернаторъ, отъ 15 Декабря 1883 г. за № 5187 сообщилъ: на основаніи циркулярнаго отношенія министерства внутреннихъ дѣлъ отъ 7 Мая за № 373, вмѣстѣ съ управляющимъ казенною палатою, разсмотрѣвъ присланную къ нему при отношеніи отъ 12 Ноября за № 1527, вѣдомость спеціальнаго пониженія выкупныхъ платежей оказалось, что въ вѣдомость включено Ярковской волости, Знаменское общество, бывшее Спицыныхъ, которому по особому ходатайству дарованы уже льготы и платежи понижены до 341 р. 26 коп. на извѣстный срокъ и именно до 31 Декабря 1885 года включительно, слѣдовательно въ настоящее время нельзя допустить пониженія на 342 руб., а можно платежъ понизить не болѣе какъ до 171 руб., по истеченіи же льготнаго времени можетъ быть допущено понижение до 342 р. По этому селенію нужно

сдѣлать исправленіе и оставшійся въ настоящее время ост
токъ распредѣлить между другими селеніями и вновь соста
ленную вѣдомость представить на его утвержденіе.

Исправивъ вѣдомость по указанію г. губернатора, упра
имѣетъ честь таковую представить земскому собранію.

Предсѣдатель *Сущенко.*

Члены: *Доломановъ.*
Аршеневскій.

Секретарь *Владыцкій.*

Новохоперскому Очередному Уѣздному Земскому Собранію.

НОВОХОПЕРСКОЙ УѢЗДНОЙ ЗЕМСКОЙ УПРАВЫ.

Д О К Л А Д Ъ.

**Съ представленіемъ описи имущест
ву принадлежащему Новохоперско
му земству.**

Согласно постановленія земскаго собранія 25 Октябр
1883 года, уѣздная управа имѣетъ честь при этомъ предста
вить опись имуществу, принадлежащему Новохоперском
земству.

Предсѣдатель *Сущенко.*

Члены: *Доломановъ.*
Аршеневскій.

Секретарь *Владыцкій.*

Новохоперскому Очередному Уѣздному Земскому Собранію.

НОВОХОПЕРСКОЙ УѢЗДНОЙ ЗЕМСКОЙ УПРАВЫ.

Д О К Л А Д Ъ.

О народномъ образованіи.

Управа имѣетъ честь представить отчетъ съ вѣдомостію о состояніи начальныхъ народныхъ училищъ по г. Новохоперску и его уѣзду за $188^{3}/_{4}$ учебный годъ и доложить, что комитетъ грамотности, состоящій при Императорскомъ вольномъ экономическомъ обществѣ отъ 20 Мая за № 457, отнесся въ управу съ слѣдующимъ предложеніемъ: при обсужденіи вопроса объ изысканіи наиболѣе дешевыхъ способовъ для распространенія, рядомъ съ существующими начальными школами, грамотности среди возможно большаго числа населенія, лица, специально занимающіяся преподаваніемъ въ школахъ, высказались за устройство подготовленныхъ или домашнихъ школахъ грамотности. Главная цѣль такихъ школахъ—подготовленіе дѣтей въ среднія начальныя училища, что облегчилъ бы трудъ учителя и въ тоже время, въ виду переполненія существующихъ нормальныхъ школъ, дало-бы возможность большему числу дѣтей научиться грамотѣ.

Комитетъ грамотности спрашиваетъ существуютъ-ли въ уѣздѣ подготовительныя школки грамотности (непожелала бы земство обратить вниманіе). Если такихъ школъ несуществуетъ, то въ виду не сомнѣнно доказанной ихъ пользы въ дѣлѣ распространенія грамотности, не пожелало-ли бы земство обратить вниманіе на этого рода подспорье существующимъ народнымъ школамъ и оказать населенію посильное содѣйствіе къ учрежденію подготовительныхъ школъ.

Вопросъ о школахъ; управою передавался на заключеніе Новохоперскому училищному совѣту, который въ присланномъ отвѣтѣ выразилъ свое несочувствіе къ школамъ грамотности.

Присоединяясь съ своей стороны, къ мнѣнію училищнаго совѣта, управа, отвѣтъ его имѣетъ честь представить на обсужденіе земскаго собранія.

Предсѣдатель *Сущенко.*

Члены: *Доломановъ,*
Аршеневскій.

Секретарь *Владыцкій.*

ОТЧЕТЪ

О СОСТОЯНІИ НАЧАЛЬНЫХЪ НАРОДНЫХЪ УЧИЛИЩЪ ПО ГОРОДУ НОВОХОПЕРСКУ И ЕГО УѢЗДУ ЗА $18^{83}/_{84}$ УЧЕБНЫЙ ГОДЪ.

Въ вѣдѣніи Новохоперскаго уѣзднаго училищнаго совѣта въ истекшемъ $188^{3}/_{4}$ учебномъ году состояло на лицо училищъ:

1). Въ г. Новохоперскѣ мужск. приход. учил. . 1.
2). Въ его уѣздѣ начальн. учил. для обоего пола.
Земскихъ . . . . . 37.
Частныхъ. . . . . 3.

Итого. . . 41.

Во всѣхъ этихъ училищахъ состоитъ: 38 законоучителей, 26 учителей и 14 учительницъ. Изъ 26 преподователей имѣющихъ званіе учителя, 9 окончили курсъ въ Воронежской учительской семинаріи и 3 въ Тамбовскомъ Екатериновскомъ учительскомъ институтѣ. Изъ 14 учительницъ 10 окончили курсъ въ Новохоперской женской прогимназіи, 3 въ Воронежскомъ Епархіальномъ училищѣ и 1 выдержала специальное испытаніе на званіе учителя и учительницы народнаго училища.

Въ городскомъ приходскомъ училищѣ, земскихъ и частныхъ школахъ за истекшій учебный годъ обучалось 2519 мальчиковъ и 151 дѣвочекъ всего 2670 учащихся. Изъ нихъ окончило курсъ 198 мальчиковъ и 17 дѣвочекъ, что составляетъ 8% со всего числа учащихся. Таковой сравнительно незначительный процентъ оканчивающихъ курсъ въ народныхъ школахъ объясняется слѣдующими причинами: 1) ученики народныхъ школъ часто отрываются родителями отъ посѣщенія школы для полевыхъ и домашнихъ работъ въ теченіи учебнаго времени, а нередко съ этою-же цѣлью берутся изъ школы до окончанія курса и 2) многія школы поставлены крайне неудовлетворительно въ матеріальномъ отношеніи.

ОБЩАЯ ВѢДОМОСТЬ

О СОСТОЯНІИ НАЧАЛЬНЫХЪ НАРОДНЫХЪ УЧИЛИЩЪ ГОРОДА НОВОХОПЕРСКА И ЕГО УѢЗДА

ЗА $188^3/_4$ УЧЕНЫЙ ГОДЪ.

№	НАИМЕНОВАНІЯ УЧИЛИЩЪ.	Число сельскихъ училищъ.		ИСТОЧНИКИ СОДЕРЖАНІЯ. ОТЪ СЕЛЬСКИХЪ ОБЩЕСТВЪ. Денежныя издержки.		Помѣщенія школъ, отпускъ отопленія и освѣщенія.		Отъ земства.		ЧИСЛО УЧАЩИХСЯ. Мальчиковъ.		Дѣвочекъ.		ВСЕГО.		ЛИЧНЫЙ СОСТАВЪ. Законоучителей.	Учителей.	Учительницъ.	Попечителей.	Причины увеличенія и уменьшенія числа школъ.
				въ $188^2/_3$ г.	въ $188^3/_4$ г.	въ $188^2/_3$ г.	въ $188^3/_4$ г.	въ $188^2/_3$ г.	въ $188^3/_4$ г.	въ $188^2/_3$	въ $188^3/_4$	въ $188^2/_3$	въ $188^3/_4$	въ $188^2/_3$	въ $188^3/_4$					
1	Городское-Приходское-	1	1	1640	1640	Собств. домъ.		120	120	182	188	—	—	182	188	Священникъ о. Василій Федоровъ жалов. 120 руб.	1) Окончившій курсъ, учительской семинаріи Яковъ Василіевичъ Федоровъ.	—	—	
	Сельскія училища.																2) Окончившій курсъ учительскаго института Василій Карповичъ Глущенко.			
																	3) Окончившій курсъ учительской семинаріи Евгеній Ивановичъ Голубятниковъ.			
2	Пыховское - - - -	1	1	200	265	Тоже.		60	75 На учебныя пособія 35 рублей.	128	140	7	8	135	148	Священникъ о. Михаилъ Андреевскій.	Имѣющій званіе учителя Федоръ Михайловичъ Жиденковъ жалованья 300 рублей.	—	—	
3	Краснянское- - - -	1	1	200	611 75	Тоже.		100	160	158	169	27	24	185	193	Священникъ о. Николай Голубятниковъ жалов. 40 руб.	Окончившій курсъ Бѣлгородскаго учительскаго института Григорій Федоровичъ Малѣевъ жалованья 400 рублей.	—	—	Іоаннъ Васильевичъ Быценко.
4	Русановское - - - -	1	1	123 50	123 50	присел. распр.		60	60 На учебныя пособія 25 рублей.	33	51	4	1	37	52	Священникъ о. Петръ Никольскій жал. отъ общ. 25 р.	—	Окончившая курсъ Новохоперск. жен. прогимназ. Ираида Васильевна Турчанинова жал. 183 р. 50 к.	—	Крестьянинъ Федоръ Ерофѣевъ.
5	Подосиновское - - - -	1	1	155	155 75	Наемное.		80	80 На учебныя пособія 25 рублей.	41	52	—	—	41	52	Священникъ о. Митрофанъ Поярковъ.	—	Имѣющая званіе учительницы Александра Дмитріевна Алленова ж. 180 р.		Крестьянинъ Звегинцевъ.
6	Еланско-Колѣнское -	1	1	320	380	Собств. домъ.		130	100	93	157	14	11	107	168	Священникъ о. Іаковъ Тимофѣевъ жал. отъ общ. 40 р. отъ земства 30 руб.	Воспитанникъ педагогическихъ курсовъ Семенъ Ивановичъ Ракитинъ жалованья 300 руб.	Окончившая курсъ Епархіальнаго училища Евгенія Павловна Ракитина жалованья 120 руб.		Крестьянинъ Звегинцевъ.
7	Синявское - - - -	1	1	150	150	Наемное.		90	90	16	23	5	5	21	28	Священникъ о. Николай Волочковъ.	Имѣющій званіе учителя Митрофанъ Семеновичъ Ивановъ жалованья 240 рублей.	—	—	—
8	Троицкое 1-е - - -	1	1	210	210	Собств. домъ.		90	90	63	61	6	6	69	67	Священникъ о. Иларіонъ Зеленевъ жалов. 30 руб.	Окончившій курсъ учительской семинаріи Михаилъ Порфирьевичъ Бобровъ ж. 300 р.	—	—	Крестьянинъ Михаилъ Михайловичъ Булатскинъ.
9	Троицкое 2-е - - -	1	1	120	240	Наемное.		60	60	28	50	4	—	32	50	Священникъ о. Іоаннъ Шишловъ.	Вакансія 300 руб.		—	
10	Троицкое 3-е - - -	1	1	120	120	Тоже.		60	60	11	35	6	—	17	35	Священникъ о. Николай Ермолаевъ.	—	Окончившая курсъ женск. прогимназіи Фелагея Захаровна Скрябина ж. 180 р.	—	
11	Рамонское - - - -	1	1	180	180	Тоже.		60	60 На учебныя пособія 20 рублей.	20	34	5	4	25	38	Священникъ от. Лукіанъ Троицкій.	Имѣющій званіе учителя Федоръ Ильичъ Сушковъ жалованья 240 рублей.	—	—	
12	Новогольское- - - -	1	1	150	114 60	Собств. домъ.		30	36	25	25	3	3	28	28	Священникъ о. Ефимій Мологадовъ.	—	Окончившая курсъ женск. прогимназіи Александра Петровна Егорова ж. 180 р.	—	
13	Гольское-Еланское - -	1	1	60	61 70	Наемное.		60	100 На учебныя пособія 25 рублей.	14	40	1	2	15	42	Священникъ о. Александръ Красевскій.	—	Имѣющая званіе учительницы Софія Парфирьевна Петрова жал. 180 р.	—	
14	Макаровское 1-е - -	1	1	180	192	Собств. домъ.		85	60	37	43	3	2	40	45	Священникъ о. Семенъ Ивановъ.	Имѣющій званіе учителя Аркадій Константиновичъ Нискуновъ жалованья 240 рублей.	—	—	
15	Макаровское 2-е - -	1	1	180	195	Тоже.		—	60	23	60	—	4	23	64	Священникъ о. Семенъ Ивановъ.	Имѣющій званіе учителя Александръ Афонасьевичъ Семеновскій жалов. 240 руб.	—	—	
16	Ново-Макаровское - -	1	1	120	120	Наемное.		80	60 На учебныя пособія 20 рублей.	32	32	5	—	37	32	Священникъ о. Михаилъ Пахомовъ.	Имѣющій званіе учителя Аркадій Алексѣевичъ Иванишинъ жалованья 180 рублей.	—	—	
17	Краснорѣчинское - -	1	1	120	90	Тоже.		60	45 На учебныя пособія 20 рублей.	28	40	—	5	28	45	—	—	Окончившая курсъ женск. прогимназіи Олимпіада Матѣевна Дементьева жалованья 120 р.	—	
18	Верхне-Карачанское -	1	1	100	130	Тоже.		100	100	49	57	2	7	51	64	Священникъ о. Павелъ Гавриловъ.	Окончившій курсъ учительской семинаріи Николай Константиновичъ Кожинъ жалованья 300 рублей.	—	—	
	Итого - - - -																			
19	Средне-Карачанское -	1	1	100	100	Собств. домъ.		80	80	48	56	4	7	52	63	Священникъ о. Ефимъ Никольскій.	Имѣющій званіе учителя Аполлонъ Семеновичъ Фисенко жалованья 180 рублей.	—	—	
20	Кирсановское - -	1	1	100	100	Наемное.		60	60 На учебныя пособія 20 рублей.	31	37	3	3	34	40	Священникъ о. Петръ Поповъ.	—	Окончившая курсъ Новохоперской женской прогимназіи Марія Алексѣева жалованья 160 р.	—	
21	Ржавчинское - - - -	1	1	100	100	Собств. домъ.		80	60 На учебныя пособія 20 рублей.	19	28	1	4	20	32	Священникъ о. Михаилъ Крыловъ.	—	Окончившая курсъ Новохоперской женской прогимназіи Лариса Степановна Степанова жал. 180 р.	—	
	Итого - - - -																			

Изъ 38 школъ 24 помѣщаются въ собственныхъ домахъ изъ нихъ лучшими помѣщеніями оказываются Краснянскаго Нижне-Карачанскаго, Алферовскаго, Рождественскаго, Калмыковскаго, Еланско Колѣнскаго, Средне-Карачанскаго, Пыховского, Песковскаго, Макаровскаго 1-го, Макаровскаго 2-го и Троицкаго 1 училищъ. Остальныя 14 училищъ или помѣщаются при сельской расправѣ или при церковной караулкѣ или наконецъ имѣютъ наемныя помѣщенія. Эти послѣднія 14 училищъ имѣютъ помѣщенія далеко не удовлетворительныя въ гигиеническомъ отношеніи, кромѣ того нуждаются въ классной мебели, что впрочемъ можно сказать и о большинствѣ училищъ первой категоріи.

Ассигнуемые земствомъ на народное образованіе 4000 руб. на 1884 г. училищнымъ совѣтомъ распредѣлены такъ: на добавленіе въ жалованье учителямъ 2871 р., на пріобрѣтеніе учебныхъ пособій 400 р., на пополненіе библіотекъ при сельскихъ школахъ 329 р. и на награды лучшимъ учителямъ 400 рублей. Относительно 400 р. назначенныхъ на пріобрѣтеніе учебныхъ пособій, училищный совѣтъ находитъ эту сумму недостаточною для снабженія всѣхъ школъ учебными пособіями, а потому проситъ земское собраніе указать въ какія именно школы слѣдуетъ выдавать учебныя пособія отъ земства, если земское собраніе найдетъ возможнымъ увеличить эту смѣту. Что-же касается суммы (500 руб.) ассигнованной земскимъ собраніемъ на вознагражденіе законоучителямъ по 30 р. каждому, то училищный совѣтъ находитъ эту сумму такъ-же недостаточною для вознагражденія 38 законоучителей, а потому проситъ земское собраніе увеличить эту сумму до 1140 рублей.

Членъ училищнаго совѣта **П. Холинъ.**

	НАИМЕНОВАНІЕ УЧИЛИЩЪ.	Число сельскихъ училищъ.		ИСТОЧНИКИ СОДЕРЖАНІЯ. ОТЪ СЕЛЬСКИХЪ ОБЩЕСТВЪ. Денежныя издержки.		Помѣщенія школъ, отпускъ отопленія и освѣщенія.		Отъ земства.		ЧИСЛО УЧАЩИХСЯ. Мальчиковъ.		Дѣвочекъ.		ВСЕГО.		ЛИЧНЫЙ СОСТАВЪ. Законоучителей.	Учителей.	Учительницъ.	Попечителей.		Причины увеличенія и уменьшенія числа школъ.
				въ 1882/3	въ 1883/4	въ 1882/3 г.	въ 1883/4 г.	въ 1882/3 г.	въ 1883/4 г.	въ 1882/3	въ 1883/4	въ 1882/3	въ 1883/4	въ 1882/3	въ 1883/4						
22	Нижне-Карачанское	1	1	133	180	Даровое.		100	100	63	64	2	4	65	68	Священникъ о. Николай Кормановъ.	Окончившій курсъ учительской семинаріи Николай Михайловичъ Близниченко ж. 280 р.			—	
23	Васильевское	1	1	130	180	Собств. домъ.		30	60 На учебныя пособія 35 рублей.	19	—	1	—	20	—	Священникъ о. Іоаннъ Аполосовъ.	Имѣющій званіе учителя Алексѣй Владиміровичъ Александровъ жал. 240 рублей.	—		—	
24	Алферовское	1	1	140	215	Собств. домъ.		135	100	82	102	—	4	82	106	Священникъ о. Никаноръ Прибытковъ отъ общ. 50 р.	Окончившій курсъ учительской семинаріи Иванъ Ивановичъ Поповъ жал. 240 руб.	—		—	
25	Рождественское	1	1	120	255	Тоже.		230	215	89	89	6	7	95	96	Священникъ о. Василій Гавриловъ отъ общ. 50 руб.		Имѣющая званіе учительницы Александра Васильевна Крюкова жалованья 240 руб. Окончившая курсъ женск. прогимн. Ольга Андр. Материкина ж. 120 р.		—	
26	Калмыковское	1	1	200	438	Тоже.		50	50	89	112	9	7	98	119	Священникъ о. Михаилъ Наливкинъ.	Окончившій курсъ учительской семинаріи [illegible] Тимофѣевичъ Толкачевъ ж. 250 р.	—		—	
27	Танцырейское	1	1	170	270	Тоже.		70	60	83	83	—	2	83	85	Священникъ о. Михаилъ Аѳоровъ.	Окончившій курсъ учительской семинаріи Евдокимъ Лесемезъ жал. 300 руб.	—		—	
28	Третьяковское	1	1	250	250	Тоже.		80	50	60	60	6	7	66	67	Священникъ о. Даніилъ Пахомовъ.	Имѣющій званіе учителя Михаилъ Никаноровичъ Прибытковъ жал. 300 руб.	—		—	
29	Тюковское	1	1	200	200	Собств. домъ.		80	60	46	46	5	5	51	51	Священникъ о. Михаилъ Ивановъ.	Имѣющій званіе учителя Василій Ивановичъ Мироновъ жалованья 260 рублей.	—		—	
30	Макашевское	1	1	200	140	Тоже.		60	60	72	72	—	2	72	74	Священникъ о. Семіонъ Федоровъ.	Имѣющій званіе учителя Алексѣй Михайловичъ Егоровъ жалованья 200 рублей.	—		—	
31	Гофльское	1	1	200	200	Наемное.		60	60	19	100	—	—	19	100	Священникъ о. Павелъ Тростянскій.	Имѣющій званіе учителя Даніилъ Петровичъ Родіоновъ жалованья 260 рублей.	—		—	
22	Песковское 1-е	1	1	120	315	Собств. домъ.		120	—	40	52	—	3	46	55	Священникъ о. Николай Поповъ.	—	Окончившая курсъ женск. прогимназіи Марія Евгеньевна Лаврова ж. 240 р.		—	
33	Песковское 2-е	1	1	120	315	Тоже.		60	60	120	89	1	2	121	91	Священникъ о. Николай Поповъ.	Имѣющій званіе учителя Степанъ Андреяновичъ Архиповъ жалованья 300 рублей.	—		—	
34	Песковское 3-е	1	1	120	315	Наемное.		60	60	120	120	—	—	120	120	Священникъ о. Николай Поповъ.	Имѣющій званіе учителя Маркъ Семеновичъ Дукаловъ жалованья 300 руб.	—		—	
35	Мазурское	1	1	120	305	Собств. домъ.		120	70	67	67	22	3	89	70	Священникъ о Михаилъ Ремизовъ.	Окончившій курсъ Тамбовскаго учительскаго института Митрофанъ Павловичъ Чурилинъ жалов. 300 руб.	—		—	
36	Бурлевское	1	1	200	290	Наемное.		60	60	46	56	3	4	49	60	Священникъ о. Василій Кириловъ.	Вакансія 260 руб.			—	
37	Каменско-Садовское	1	1	120	120	Тоже.		60	60 На учебныя пособія 20 рублей.	4	—	3	—	7	—	Священникъ о. Іоаннъ Ивановъ.	—	Имѣющая званіе учительницы Антонина Дмитріевна Воинова жал. 180 р.		—	
38	Петровское	1	1	120	120	Тоже.		80	80 На учебныя пособія 25 рублей.	—	30	—	5	—	35	—	—	—	Окончившая курсъ Епархіальнаго училища Агнія Иванова Иванова жалованья 200 руб.	—	
	Частныя школы:																				
39	Краснянская содержимая священникомъ Н. Голубятниковымъ	1	1	—	—	Собств. домъ.		—	—	За кв. свѣд. 1883 г.	Предст. въ году.	—	—	—		Священникъ о. Николай Голубятниковъ.				—	
40	Вязовская	1	1	—	—	Собств. домъ.		—	50 На учебныя пособія 25 рублей.	—	25	—	—	—	25	Священникъ о. Николай Высоцкій.				—	
41	Куликовская	1	1	—	—	Тоже.		—	Свѣдѣній не имѣется.							Священникъ от. Іоаннъ Баженовъ.				—	
	Итого	41	41	7291 50	7747 50			3000	2871 На пріобр. учеб. пособій 400 р.	2104	2519	155	151	2259	2670		—	—	—	—	

ИТОГО ВЪ ГОРОДѢ НОВОХОПЕРСКѢ И ЕГО УѢЗДѢ:

а). УЧИЛИЩЪ: Городскихъ-приходскихъ - 1
Сельск. для обоего пола - - 37
Частн. для обоего пола - - 3
Итого - - - - 41

б). ЛИЧНЫЙ СОСТАВЪ УЧИЛИЩЪ.

Попечителей отъ обществъ - - - - - - - - 5
« отъ земства - - - - - - - - - 15
Законоучителей вмѣстѣ съ тѣмъ и учителей - 3
Законоучителей - - - - - - - - - - - 36
Учителей - - - - - - - - - - - - - 26
Учительницъ - - - - - - - - - - - - 14
Итого - - - - 99

В). ВАКАНСІЙ:

Законоучительскихъ - - - - - - - - - - 2
Учительскихъ - - - - - - - - - - - - 2
Итого - - - - 4

Членъ Училищнаго Совѣта
Учитель-Инспекторъ П. ХОЛИНЪ.

12 Іюня 1884 года въ засѣдании своемъ училищный совѣтъ лушалъ предложеніе комитета грамотности, отъ 20 Мая сего рда за № 457, объ устройствѣ „подготовительныхъ“ или дошихъ „школокъ грамотности“ съ преподавателями изъ окончившихъ курсъ въ начальныхъ училищахъ.

Причемъ, возбуждение этого вопроса комитетомъ грамотности объясняется во первыхъ, все болѣе и болѣе ощущаемою недостаточностію начальныхъ училищъ для обученія всѣхъ дѣтей школьнаго возраста; во вторыхъ переполненіемъ существующихъ начальныхъ училищъ учащимися и въ 3-хъ дешевизною содержанія названныхъ „школокъ“, такъ какъ эти „школки“ устраиваются самимъ населеніемъ, принимающимъ на себя наемъ помѣщенія, снабженіе учениковъ необходимыми учебными пособіями и вознаграждение учителя по взаимному соглашенію, земство-же даетъ лишь пособіе такой школкѣ, судя по количеству учениковъ и степени образованія учителя. Училищный совѣтъ, обсуждая это предложеніе, пришолъ къ слѣдующему заключенію: не отрицая кореннаго значенія „подготовительныхъ школокъ“ въ дѣлѣ большаго распространенія грамотности среди простаго народа, что возникновеніе народныхъ „школокъ грамотности“ должно обусловливаться мѣстными условіями. Совѣтъ согласенъ, что въ многолюдныхъ селахъ гдѣ существующія народныя училища переполнены учащимися, на ряду съ этими послѣдними подобныя „школки“ могли-бы несомненно принести посильную помощъ, служа, по мнѣнію комитета, какъ-бы приготовительнымъ классомъ къ этимъ училищамъ и слѣдовательно подготовляя учениковъ въ среднее отдѣленіе начальныхъ училищъ.

Но сколько совѣту извѣстно въ Новохоперскомъ уѣздѣ изъ существующихъ начальныхъ училищъ ни въ одномъ изъ нихъ замѣчается такого переполненія учащимися, которое вызыло-бы необходимость открытія дешовенькихъ „подготовительхъ школокъ.“ Да къ тому-же училищный совѣтъ не можетъ устить изъ виду и того еще важнаго обстоятельства, что отъ обныхъ школокъ грамотности, по его мнѣнію, можно еще идать кое-какихъ успѣховъ, въ томъ случаѣ, если учитель

начальнаго училища, не оставить своимъ руководствомъ и ра
ясненіями учителя изъ окончившихъ курсъ въ сельскомъ у
лищѣ, работающаго въ „школкѣ“, такъ какъ послѣдній,
шедши изъ училища на 12—13 году, къ 16—17 годамъ нем
удержитъ изъ курса училища, что-бы справиться съ ст
труднымъ дѣломъ—обученіемъ, а тѣмъ болѣе—элементарны
Изъ окончившихъ же курсъ въ учительской семинаріи уч
лемъ въ такую „школку“ на грошовое жалованье, конечно,
кто не пойдетъ. Что-же касается возникновенія подобныхъ „ш
локъ грамотности“ въ такихъ мѣстахъ, гдѣ вовсѣ нѣтъ нача
ныхъ училищъ, то училищный совѣтъ не видитъ ничего,
благопріятельствовало-бы успѣшному ходу открытія этихъ „ш
локъ“, по слѣдующимъ соображеніямъ: во первыхъ, крестья
ство наше требуетъ отъ школы реальнаго значенія—выдѣ
грамотѣ. Чему-же спрашивается можетъ научить „подгото
тельная школка“ съ учителемъ изъ окончившихъ курсъ
чальнаго училища? Весьма понятно, что такая „школка“,
ли-бы она гдѣ либо и открылась у насъ не можетъ разсчи
вать на симпатію къ себѣ крестьянъ, а потому и будетъ
нѣть всѣ невзгоды, хотя-бы она и поддерживалась земство
Въ дополненіе къ такому своему мнѣнію училищный сов
считаетъ долгомъ упомянуть, что ему неизвѣстно ни од
ходатайства крестьянъ за такую „школку“, а равно та
онъ не знаетъ ни одной такой „домашней школки грамоты
сти“ которая открылась-бы въ уѣздѣ по собственному поч
сельскихъ обществъ, помимо всякихъ формальностей, что
стороны законности не возбраняется.

Напротивъ училищный совѣтъ имѣлъ случай неоднокра
убѣдиться, что крестьяне, не смотря на свои ничтожныя с
ства, увеличивали содержаніе училищу съ цѣлью поднять
ченіе въ немъ и просили совѣтъ прислать имъ учителя
лучше. Приступая затѣмъ къ обсужденію вопроса относите
но содержанія подготовительныхъ школокъ, училищный сов
считаетъ нужнымъ замѣтить, что онъ не находитъ той де
визны, съ какою обходится, по словамъ комитета грамо
сти, содержаніе помянутыхъ школокъ для земства. Въ п
долженіи комитета грамотности приводится образецъ учас
Щиговскаго уѣзднаго земства въ содержаніи десяти „школо

грамотности" открытыхъ въ уѣздѣ самимъ населеніемъ, при
емъ говорится: „уѣздное земство съ своей стороны, снаб-
аетъ школку учебниками и классными пособіями на сумму
е свыше 2 руб. на ученика (конечно въ годъ) и сверхъ то-
, выдаетъ учителю, окончившему курсъ въ учительской се-
инаріи, за каждаго ученика, выдержавшаго удовлетворитель-
о экзаменъ въ предѣлахъ программы для младшаго отдѣле-
нія народныхъ земскихъ училищъ денежную награду: по 5 р.
мальчика и по 6 р. за дѣвочку; преподавателямъ-же изъ
чениковъ, кончившихъ курсъ въ нормальныхъ училищахъ, —
о 3 р. за мальчика и по 4 р. за дѣвочку". Такимъ образомъ,
ѣдовательно на школу грамостности, положимъ, въ 30 уче-
иковъ, изъ коихъ 15 человѣкъ выдержали экзаменъ въ сред-
шее отдѣленіе народнаго училища, земство должно дать учеб-
иками и классными пособіями сумму въ 60 р., да сверхъ то-
дать въ награду: учителю окончившему курсъ въ учитель-
ой семинаріи (если только такой встрѣтится въ школѣ) по
р. за ученика, а учителю изъ окончившихъ курсъ въ на-
альномъ училищѣ по 3 р. за каждаго, что и составитъ сум-
у въ 75 р. для перваго и 45 р. для втораго. Оказывается
значитъ, что взятая нами для примѣра школка въ 30 учащих-
я мальчиковъ, обойдется земству, помимо крестьянскихъ ра-
ходовъ на нее, въ 135 руб. съ учителемъ изъ окончившихъ
урсъ сельскую школу.

Принимая-же во вниманіе, что пособіе земства нашего
ѣзда на начальныя народныя училища въ большинствѣ слу-
аевъ не превышаетъ 60 р. на училищѣ, хотя-бы въ немъ
ыло и болѣе сотни учащихся, училищный совѣтъ не видитъ
рай дешевизны, съ какою можетъ обходится по словамъ ко-
итета содержанія этихъ школокъ для земства.

Въ виду сего вышеизложеннаго, училищный совѣтъ по-
агаетъ, что для усиленія грамотности въ нашемъ уѣздѣ нуж-
ы не новыя подготовительныя школки, а улучшеніе тѣхъ
словій, въ какихъ находятся существующія начальныя учи-
ища. Такъ какъ улучшая эти условія мы можемъ расчиты-
ать на привлеченіе лучшихъ свѣжихъ силъ въ учительскія
олжности, а равно также и на удержаніе способнѣйшихъ изъ
астоящихъ служащихъ.

Школы-же съ такими учителями, по мнѣнію совѣта, при-
есутъ плоды въ сто кратъ цѣннѣе тѣхъ, какихъ можемъ
жидать отъ подготовительныхъ школокъ.

Членъ училищнаго совѣта:

Учитель-инспекторъ **П. Холинъ.**

Новохоперскому Очередному Уѣздному Земскому Собранію.

НОВОХОПЕРСКОЙ УѢЗДНОЙ ЗЕМСКОЙ УПРАВЫ.

ДОКЛАДЪ.

Относительно печатанія докладов управы и разсылкѣ ихъ гласны за мѣсяцъ до собранія.

Постановленіемъ 24 Октября прошлаго года поручено у равѣ отпечатывать всѣ изготовленные къ земскому собран доклады и разсылать гласнымъ за мѣсяцъ до открытія собран

Настоящее постановленіе управою хотя и выполнено, не вполнѣ, впрочемъ по независящимъ отъ управы причинам именно: разосланы гласнымъ не всѣ доклады, такъ какъ п слѣдніе изъ докладовъ, вслѣдствіе полученныхъ изъ губер ской управы требованій составлялись послѣ отсылки уже и готовленныхъ, (№№ 21 и 22); нѣкоторые, вслѣдствіе засѣд нія въ доставкѣ необходимыхъ свѣдѣній, изготовлены пред самымъ открытіемъ собранія (№№ 20, 23 и 25).

Кромѣ этого неудобства въ современной разсылкѣ докл довъ встрѣчается еще слѣдующее: по правиламъ, каждый из докладовъ прежде печатанія его долженъ быть отправленъ просмотръ къ губернатору, и только съ его разрѣшенія может поступить въ типографію. Безъ этого же разрѣшенія типогр фія доклады къ отпечатанію не принимаетъ. А такъ какъ до лады изготовляются по мѣрѣ возбуждаемыхъ вопросовъ из губернскою управою или губернаторомъ, или же другими м стами и лицами и помѣрѣ доставленія свѣдѣній, необходимых для докладовъ, а потому не представляется возможнымъ з одинъ разъ отослать всѣ доклады на просмотръ къ губернато

ру, а слѣдовательно своевременно отпечатать и своевременно разослать господамъ гласнымъ.

Боизбѣжаніе посылки докладовъ на просмотръ къ губернатору, управа перепечатала ихъ посредствомъ гектографа. Работа вышла не совсѣмъ удовлетворительна, такъ какъ при массѣ отпечатанныхъ листовъ, нѣкоторые изъ докладовъ оказались не совсѣмъ удобными для чтенія по блѣдности чернилъ.

На основаніи изложеннаго, управа испрашиваетъ разрѣшеніе собранія: на будущее время отпечатывать и разсылать гласнымъ только тѣ изъ докладовъ, которые имѣютъ особый интересъ и заслуживаютъ всесторонняго обсужденія.

Предсѣдатель *Сущенко.*

Члены: *Доломановъ.* *Арценевскій.*

Секретарь *Владыцкій.*

Новохоперскому Очередному Уѣздному Земскому Собранію.

НОВОХОПЕРСКОЙ УѢЗДНОЙ ЗЕМСКОЙ УПРАВЫ.

ДОКЛАДЪ.

Относительно устройства ретирадъ при Новохоперской земской больницы.

Земское собраніе постановленіемъ 25 Октября прошлаго года утвердило смѣты на расширеніе Новохоперской больницы и устройство ретирадниковъ. Когда приступлено было къ работамъ, то оказалось необходимымъ перемѣнить въ зданіи больницы нѣкоторые подъ окошники и въ нѣкоторыхъ мѣстахъ врубить совсѣмъ сгнившіе нижніе вѣнцы; а также вмѣсто ста-

раго подвала, какъ оказавшагося по вѣтхости негоднымъ, устроить новый подвалъ. Такъ какъ всѣ эти работы невошли въ смѣту на пристройку къ больницѣ, поэтому израсходована сумма, назначенная на устройство ретирадъ, которая и остались не устроенными, какъ по неимѣнію денегъ, такъ равно и отъ того, что предложенный проэктъ устройства ретирадниковъ, при разбивкѣ мѣста подъ подвалъ и выграбную яму, оказался неудобнымъ, такъ какъ этимъ стѣсняется здавій ходъ въ больницу. Кромѣ того выгребная яма, по проэкту должна находится очень близко къ самому зданію больницы, отчего современемъ здавія можетъ пропитаться газами, для устраненія которыхъ придется передѣлывать ретирады.

Въ настоящее время управа имѣетъ честь предложить слѣдующее: для того, чтобы устройство ретирадъ соотвѣтствовало своей цѣли и отвѣчало тѣмъ гигіеническимъ условіямъ, которая гребуются больничнымъ помѣщеніемъ, пригласить техника для составленія плана и смѣты и ассигновать на это примѣрно пятьсотъ рублей.

Предсѣдатель *Сущенко.*

Члены: *Доломановъ.*
Аршеневскій.

Секретарь *Владыцкій.*

Новохоперскому Очередному Уѣздному Земскому Собранію.

НОВОХОПЕРСКОЙ УѢЗДНОЙ ЗЕМСКОЙ УПРАВЫ.

ДОКЛАДЪ.

Съ представленіемъ вѣдомости о числѣ пожаровъ, бывшихъ въ уѣздѣ съ 1 Сентября 1883 года по 1 Сентября 1884 года, о количествѣ сгорѣвшихъ строеній; съ обозначеніемъ выданной суммы страховаго вознагражденія.

На основаніи постановленія земскаго собранія 18 Октября имѣетъ честь представить земскому собранію в пожаровъ, бывшихъ въ Новохоперскомъ ября 1883 года, по 1 Сентября 1884 года, о вшихъ строеній, съ обозначеніемъ выданной о вознагражденія.

Предсѣдатель *Сущенко*.

Члены: *Доломановъ*.
Арценевскій.

Секретарь *Владыцкій*.

ВѢДОМОСТЬ

Агента земскаго страхованія въ Новохоперскомъ уѣздѣ, о числѣ пожаровъ, поврежденныхъ и уничтоженныхъ огнемъ строеній и суммы страховаго вознагражденія по каждой волости съ 1 Сентября 1883 года по 1 Сентября 1884 года.

НАИМЕНОВАНІЕ ВОЛОСТЕЙ.	Сентябрь.				Октябрь.				Ноябрь.				Декабрь.				Январь.				Февраль.				Мартъ.				Апрѣль.				Май.				Іюнь.				Іюль.				Августъ.				Общее число пожаровъ.	Общее число поврежд. строеній.	Общая сумма страховыхъ вознагражденій	
	число пожар	числостроен	Сумма вознагр.		число пожар	числостроен	Сумма вознагр.		число пожар	числостроен	Сумма вознагр.		число пожар	числостроен	Сумма вознагр.		число пожар	числостроен	Сумма вознагр.		число пожар	числостроен	Сумма вознагр.		число пожар	числостроен	Сумма вознагр.		число пожар	числостроен	Сумма вознагр.		число пожар	числостроен	Сумма вознагр.		число пожар	числостроен	Сумма вознагр.		число пожар	числостроен	Сумма вознагр.		число пожар	числостроен	Сумма вознагр.					
			руб.	к.			руб.	к.			руб.	к.			руб.	к.			руб.	к.			руб.	к.			руб.	к.			руб.	к.			руб.	к.			руб.	к.			руб.	к.					рубли.	к.
1). Ярковкая ,	1	9	296	-	1	4	109	-	-	-	-	-	-	-	-	-	-	-	-	-	-	-	-	-	-	-	-	-	,	,	,	,	,	,	,	,	1	67	1354	,	2	5	87	,	,	,	,	,	5	85	1846	,
2). Еланская, ,	-	-	-	-	1	3	209	-	1	1	50	-	-	-	-	-	-	-	-	-	-	-	-	-	1	1	40	-	,	,	,	,	1	27	1439	,	2	12	504	,	,	,	,	,	,	,	,	,	6	44	2242	,
3). Краснянская	-	-	-	-	-	-	-	-	-	-	-	-	1	1	24	66	-	-	-	-	-	-	-	-	-	-	-	-	1	1	66	,	2	49	2723	55	,	,	,	,	,	,	,	,	,	,	,	,	4	51	2814	21
4). Пыховская ,	-	-	-	-	-	-	-	-	-	-	-	-	-	-	-	-	-	-	-	-	-	-	-	-	1	1	12	-	,	,	,	,	,	,	,	,	1	17	618	,	,	,	,	,	,	,	,	,	2	18	630	,
5). Алферовская	-	-	-	-	-	-	-	-	1	1	25	-	-	-	-	-	-	-	-	-	1	1	25	-	-	-	-	-	,	,	,	,	,	,	,	,	,	,	,	,	,	,	,	,	,	,	,	,	2	2	50	,
6). Троицкая, ,	-	-	-	-	-	-	-	-	-	-	-	-	-	-	-	-	-	-	-	-	-	-	-	-	-	-	-	-	,	,	,	,	1	155	3911	70	,	,	,	,	,	,	,	,	,	,	,	,	1	155	3911	70
7). Макаровская	1	6	194	-	1	2	108	-	1	7	189	-	2	3	152	-	1	2	22	-	-	-	-	-	-	-	-	-	1	4	70	,	1	13	430	,	,	,	,	,	,	,	,	,	,	,	,	,	8	37	1165	,
8). Новогольская	-	-	-	-	1	1	32	-	-	-	-	-	-	-	-	-	-	-	-	-	-	-	-	-	-	-	-	-	,	,	,	,	,	,	,	,	,	,	,	,	,	,	,	,	,	,	,	,	1	1	32	,
9). Верх.-Карач.	-	-	-	-	1	1	13	-	-	-	-	-	-	-	-	-	-	-	-	-	1	1	20	-	-	-	-	-	,	,	,	,	2	2	40	,	,	,	,	,	2	9	190	,	,	,	,	,	6	13	263	,
10). Ниж.-Карач.	-	-	-	-	1	2	40	-	-	-	-	-	-	-	-	-	-	-	-	-	-	-	-	-	-	-	-	-	,	,	,	,	1	3	94	,	,	,	,	,	,	,	,	,	,	,	,	,	2	5	134	,
11). Рождественс.	-	-	-	-	-	-	-	-	-	-	-	-	-	-	-	-	-	-	-	-	1	1	120	-	-	-	-	-	,	,	,	,	,	,	,	,	,	,	,	,	,	,	,	,	,	,	,	,	1	1	120	,
12). Танцырейск.	-	-	-	-	-	-	-	-	1	1	38	-	-	-	-	-	-	-	-	-	-	-	-	-	-	-	-	-	,	,	,	,	,	,	,	,	1	21	626	,	4	121	13884	50	,	,	,	,	6	143	14548	50
13). Песковская ,	1	2	127	32	1	1	16	-	-	-	-	-	-	-	-	-	-	-	-	-	-	-	-	-	-	-	-	-	,	,	,	,	,	,	,	,	1	10	343	10	2	364	7605	32	,	,	,	,	5	377	8091	74
14). Тюковская ,	-	-	-	-	-	-	-	-	-	-	-	-	1	2	17	-	-	-	-	-	-	-	-	-	2	2	79	-	2	2	40	,	,	,	,	,	,	,	,	,	,	,	1	4	105	,	,	,	,	,	6	10	241	,
	3	17	617	32	7	14	527	—	4	10	302	—	4	6	193	66	1	2	22	—	3	3	165	—	4	4	131	—	4	7	176	—	8	249	8638	25	6	127	3445	10	11	503	21871	82	Не	бы	ло.		55	942	36089	15

Агентъ Новохоперскаго уѣзда **Потуловъ.**

РАСПОРЯЖЕНІЯ УѢЗДНОЙ УПРАВЫ

По исполненію постановленій Уѣзднаго Земскаго Собранія очередной сессіи 1883 года.

Содержаніе постановленій уѣзднаго земскаго собранія.	Распоряженія уѣздной управы.
НА 23-е ОКТЯБРЯ.	
По докладу управы относительно ходатайства объ измѣненіи 334 ст. т. XIV уст. о пред. и пресѣч. преступленій, земское собраніе присоединилось къ ходатайству Задонской земской управы.	О настоящемъ постановленіи сообщено Воронежской губернской земской управѣ 29 Октября за №1451.
По докладу управы о фактическомъ предупрежденіи пожарныхъ случаевъ, примѣняясь къ Высочайше утвержденному 19 Января 1882 года мнѣнію государственнаго совѣта, земскимъ собраніемъ докладъ утвержденъ.	О настоящемъ постановленіи сообщено той-же управѣ 29 Октября за № 1452.
По докладу управы съ представленіемъ таксы взысканій за потраву земельныхъ угодій, земскимъ собраніемъ такса утверждена.	Объ этомъ постановленіи сообщено той-же управѣ 29 Октября за № 1454.
По докладу управы относительно ходатайства въ губернскомъ земскомъ собраніи объ оставленіи на закрытомъ Воронежскомъ почтовомъ трактѣ дорожныхъ сооруженій на губернскомъ сборѣ, земское собраніе поручило управѣ внести настоящее ходатайство въ губернское земское собраніе.	О настоящемъ постановленіи сообщено той-же управѣ 9-го Ноября аз № 1523.
По докладу управы относительно учреж-	О настоящемъ

дения земской эмиратёльной кассы, земское собраніе предположеніе объ учрежденіи земской эмиритальной кассы утвердило и поручило управѣ ходатайствовать объ обязательномъ участіи въ эмиритальной кассѣ всѣхъ лицъ, служащихъ по выбору земства.

постановленіи
общено той-же
правѣ 9 Ноября
№ 1524.

На 23-е Октября

Утренняго засѣданія.

По докладу управы относительно оцѣнки винокуренныхъ заводовъ съ находящимися при нихъ паровыми мельницами, земское собраніе оставило существующую оцѣнку, принятую для налога земскаго сбора и поручило управѣ сдѣлать оцѣнку винокуренныхъ заводовъ и паровыхъ мельницъ, а также и другихъ промышленныхъ и торговыхъ заведеній по стоимости помѣщенія, и сообразно доходности.

По докладу управы съ представленіемъ раскладки государственнаго поземельнаго налога съ земель Новохоперскаго уѣзда на 1884 годъ, земское собраніе раскладку утвердило.

Раскладка п
провождена въ
ронежскую ка
ную палату 27
тября за № 14

По докладу управы по вопросу о закрытіи земской фельдшерской школы, учрежденной при Воронежской больницѣ, земское собраніе поручило управѣ ходатайствовать объ оставленіи школы при Воронежской больницѣ.

О настоящ
постановленіи
общено губерн
управѣ 29 Октя
за № 1453.

По докладу управы съ представленіемъ проэкта правилъ о прекращеніи и предупрежденіи чумы рогатаго скота въ Воронежской губерніи, земское собраніе раздѣлило уѣздъ на 14 участковъ. Городъ Новохоперскъ составляетъ отдѣльный участокъ. Въ участко-

О настоящ
постановленіи
общено губерн
управѣ 22 Но
ря за № 1560

ые комитеты избраны слѣдующія лица: въ расянскій—П. В. Быценко, Алферовскій С А. Малѣевъ, Пыховскій—А. П. Прѣняковъ, Троицкій—М. М. Булаткинъ, Маровскій—Я Г. Верещагинъ, Новогольской В. М. Журавлевъ, Ярковскій—Д. А. Шаовъ, Верхне-Карачанскій—П. П. Парфеновъ, ижне-Карачанскій—П. С. Пермузинъ, Еланкій—П. П. Прѣняковъ, Поворинскій—М. Воронковъ, Песковскій—П. А Есиповъ, ацырейскій—М. А. Жихаревъ, Тюкровскій Н. А. Фадѣевъ. Въ участковый комитетъ г. Новохоперскѣ назначенъ А. В. Степановъ.

НА 24-е ОКТЯБРЯ.

Вечерняго засѣданія.

По докладу управы относительно распредѣенія суммы назначенной на специальное пожиженіе выкупныхъ платежей, земскимъ собраніемъ докладъ управы утвержденъ.

О настоящемъ постановленіи сообщено г. Воронежскому губернатору 12-го Ноября № 1526.

По докладу управы о народномъ продоволь ствіи, гдѣ управа объяснила, что она не находитъ нужнымъ въ ассигнованіи изъ продовольственнаго капитала какой либо суммы на нужды продовольствія, земское собраніе докладъ управы утвердило.

О настоящемъ постановленіи сообщено губернской управѣ 29 Октября за № 1449.

По докладу управы о состояніи начальныхъ народныхъ училищъ за $188^{2}/_{3}$ годъ, земское собраніе поручило управѣ просить училищный совѣтъ устраивать при сельскихъ школахъ, по мѣрѣ надобности, библіотеки для чтенія, для чего и выдавать потребную сумму изъ остатковъ, отпускаемыхъ на народное образованіе.

Объ этомъ сообщено Новохоперскому училищному совѣту 11 Января за № 37.

По вопросу, возбужденному гласнымъ М. А. Жихаревымъ относительно устройства земледѣльческой школы въ Новохоперскомъ уѣздѣ, земское собраніе поручило управѣ выработать уставъ о школѣ, который и доложить будущему очередному собранію.

Объ этомъ представляет. докладъ особо.

По предложенію предсѣдателя о выборѣ завѣдывающихъ конскими участками, земскимъ собраніемъ избраны: въ 1 участокъ — А. В. Степановъ, во 2-й Д. П. Языковъ 3-й — А. П. Прѣсняковъ. 4-й — П. А. Доломановъ, 5-й — П. А. Пономаревъ, 6-й — Д. А. Шаховъ, 7-й — Д. Г. Верещагинъ, 8-й — крестьянинъ Григорій Денисовъ, 9-й — подпоручикъ Ф. П. Чуфаровскій, 10-й — П. С. Шармузинъ, 11-й — Я. П. Аршиневскій, 12-й — М. А. Жихаревъ, 13-й — П. А. Есиповъ и 14 — П. А. Ѳедосѣевъ. Для присутствованія въ воинскомъ присутствіи избраны: въ с. Еланское Колѣно — П. А. Доломановъ, кандидатомъ къ нему Д. А. Шаховъ, въ село Верхній-Карачанъ — П. В. Быценко, къ нему кандидатъ В. М. Журавлевъ, въ село Пески — П. А. Есиповъ, кандидатомъ В. П. Нагоровъ и въ г. Новохоперскѣ — В. Д. Аршиневскій, кандидатомъ А. В. Степановъ.

О настоящемъ постановленіи сообщено Новохоперскому по воинской повинности присутствію 29 Октября № 1450.

НА 25-е ОКТЯБРЯ.

Утренняго засѣданія.

По докладу управы объ окончаніи постройки Макаровской больницы, земское собраніе поручило управѣ ускорить открытіемъ этой больницы.

Больница открыта.

По докладу Новохоперской городской управы о пособіи на поддержаніе пріемнаго покоя въ г. Новохоперскѣ, земское собраніе въ

Объ этомъ сообщено Новохоперской городской у

этомъ ходатайствѣ отказало, а поручило управѣ сдѣлать распоряженіе, что-бы бѣдные жители, города обращались за пособіемъ къ земскому врачу и по его рецептамъ получали безплатно лекарства изъ земской больницы.	управѣ 10 Января за № 24 и земскому врачу Русанову 10 Января за № 26.
По ходатайству той-же управы объ оставленіи постояннымъ пособіемъ назначеннаго земствомъ единовременно 600 руб. на поддержаніе городскаго училища, земское собраніе назначило на наемъ долга подъ городское училище на 1884 годъ 300 руб.	Объ этомъ сообщено городской управѣ 10 Января за № 23.
По ходатайству Алферовскаго волостнаго правленія о принятіи на счетъ земства моста чрезъ рѣку Хоперъ въ слоб. Алферовкѣ, земское собраніе въ настоящемъ ходатайствѣ отказало, а поручило управѣ ходатайствовать въ удѣльномъ вѣдомствѣ, въ дачѣ котораго находится мостъ въ слоб. Алферовкѣ, объ отпускѣ лѣса на исправленіе моста.	О настоящемъ постановленіи сообщено въ Самарскую удѣльную контору 10 Января за № 27.
НА 25-е ОКТЯБРЯ.	
Вечерняго засѣданія.	
По предложенію предсѣдателя собранія объ избраніи губернскихъ гласныхъ, земскимъ собраніемъ избраны: П. В. Спицынъ, Павелъ Александровичъ Доломановъ, Иванъ Самойловичъ Сущенко, В. С. Толстой, И. В. Быценко, В. А. Тржасковскій, и Б. А. Раевскій.	Объ этомъ сообщеногубернской управѣ 29 Октября за № 1448.
По заявленію гласнаго Н. А. Звегинцева,	

ДОКЛАДЪ

РЕВИЗІОННОЙ КОММИСІИ ПО ДЕНЕЖНОЙ ОТЧЕТНОСТИ.

Ревизіонная коммисія, обревизовавъ денежные отчеты Новохоперской уѣздной земской управы съ 24 Октября 1883 года по 24 Октября 1884 года, нашла:

а). По книгѣ уѣздныхъ земскихъ повинностей къ 24 Октября 1883 года оставалось 9.210 р. 38 к., къ тому въ теченіи года поступило 84.674 р. 55 к. всего находилось 93.884 руб. 93 к. Изъ этой суммы израсходовано 86.028 р. 81 к. Итого осталось на лицо къ 24 Октября 1884 года 7.856 руб. 12 коп.

б). По книгѣ прихода расхода больничныхъ суммъ оставалось къ 24 Октября 1883 г. 128 р. 73¾ к. Въ теченіи года поступило 3.051 р. 22 к, всего 3.179 р. 95¾ к. Изъ нихъ израсходовано 2.287 р. 40 к. такъ, что къ 24 Октября 1884 года осталось на лицо 892 р. 55¾ к.

в). По книгѣ страховаго сбора осталось къ 24 Октября 1883 г 2.043 р. 42 к. Къ нимъ въ теченіи года поступило на приходъ 28 543 р. 54 к. Всего 3.056 р. 96 к., изъ нихъ израсходовано 26.985 р. 72 к., къ 24 Октября 1884 года осталось на лицо 3 601 р. 24 к.

г). По книгѣ общихъ губернскихъ земскихъ повинностей къ 24 Октября 1883 г. было въ остаткѣ 643 р. 6¾ к., къ нимъ въ теченіи года поступило 2.280 руб. 73 коп. всего 2.923 р. 79¾ к. изъ нихъ израсходовано 2.188 р. 67 к. итого къ 24 Октября 1884 г. осталось на лицо 735 р. 12¾ к.

д). По книгѣ (земскихъ повинностей) казенныхъ пошлинъ съ 24 Октября 1883 г. по 24 Октября 1884 г. поступило 53 р. 65 к., которые всѣ поступили въ расходъ.

е). По книгѣ на содержаніе сельскихъ училищъ и школъ

къ 24 Октября 1883 г. оставалось 84 р. 42 к. къ нимъ в течени года поступило 3.738 р. 33 к. всего 3.822 р. 75 к. из расходовано изъ нихъ 3.788 р. 70 к., на лицо къ 24 Октября 1884 года 34 р. 5 коп.

ж). По книжкамъ выданнымъ губернскимъ земствомъ для записки денегъ выходящихъ на исправленіе дорожныхъ сооруженій частей мостовъ и на содержанія двухъ камяжнаго парома оставалось къ 24 Октября 1883 г. 341 р. 65 к. изъ нихъ 156 р. 55 к. перенесено въ книгу общихъ губернскихъ повинностей за 1884 г., а остальные 285 р. 10 к. израсходованы.

з). По 3 расчетнымъ книжкамъ губернской управы в 1884 г. за № 1, 2 и 3, поступило 1.040 р., а израсходовано 762 р. 81 к., такъ что къ 24 Октября 1884 г. осталось на лицо 277 р. 19 к.

и). По книгѣ суммъ ассигновзнчныхъ на истребленіе саранчи по Новохоперскому уѣзду оставалось къ 24 Октября 1883 г. 252 р. 4 к., изъ нихъ израсходовано 120 р. 48 коп. Остается на лицо къ 24 Октября 1884 г. 131 р. 98 к. и такъ всего на лицо 16.380 р. 8¼ к. въ кредитныхъ бумагахъ и звонкой монетѣ въ кассѣ 5.676 р. 9¼ к., въ книжкахъ отдѣленія государственнаго банка Воронежскаго и Борисоглѣбскаго 2.850 р. 99 к., билетами Новохоперскаго городскаго общественнаго банка 6.612 р. и въ одной книжкѣ Борисоглѣбскаго отдѣленія государственнаго банка 1.241 руб.

Отчеты Новохоперской земской управы объ израсходованіи губернскихъ земскихъ суммъ подъ №№ 9, 10, 11 и 12 провѣрены и оказались правильными съ имѣющимися при нихъ оправдательными документами. Отчеты и смѣты за № 1, 2, 3, 4, 5, 6, 7 и 8 такъ-же провѣрены, оказались правильными. Оправдательные документы при нихъ имѣются.

Недоимки земскихъ сборовъ по уѣзду оказалось:

За первую половину и прежнихъ лѣтъ.	За землевладѣльцами . . .	13.514 р. 93½ к.
	За волостями	1.745 р. 94 к.
	За промышл. заведеніями .	7.069 р. 12¼ к.
	Итого. .	22.329 р. 99¾ к.

За вторую половину.	За землевладѣльцами . . .	10.966 р. 29 к.
	За волостями	8.897 р. 74 к.
	За промышл. заведеніями. .	2 781 р. 56 к.
	Итого . .	22.645 р. 59 к.

А всего 44.976 р. 58$^{3}/_{4}$ к. Такъ какъ къ прошлому очередному собранію оставалось недоимки 66 000, а нынѣ таковой значится лишь 45 тысячъ, ясно, что недоимка уменьшилась въ теченіи одного года на приблизительно 20 тысячъ въ виду болѣе своевременныхъ взносовъ.

Что касается смѣты представленной Новохоперскою земскою управою на 1885 годъ. для исправленія мостовъ и нашей по Тамбовскому и Воронежскому трактамъ равняющейся 2.000 р. 50 к. Ревизіонная коммисія находитъ ее недостаточною вообще, и по отношенію къ гати ведущей съ Краснянскаго моста въ главную улицу слободы Красной въ особенности и полагала бы прибавить къ ассигнованной суммѣ 500 р. съ тѣмъ что бы проѣздъ по дорожнимъ сооруженіямъ Новохоперскаго уѣзда была мало мальски возможна. Смѣта на окончательное устройство и ремонтъ городской земской больницы 456 р. 70 к. Ревизіонная коммисія полагала бы утвердить. Равно утвердить и смѣту на ремонтъ земскаго дома на 192 р., какъ и смѣту на ремонтъ Петровской больницы равняющуюся 194 р. 50 к.

Черпая необходимыя для ревизіонной коммисіи свѣдѣнія изъ книгъ по всѣмъ отраслямъ счетоводства Новохоперской уѣздной управы, ревизіонная коммисія нашла ихъ въ блестящемъ порядкѣ, въ лучшемъ нежели за прежніе годы и по этому полагала бы изъявить благодарность Новохоперской земской управѣ, за правильное и отчетливое веденіе счетовъ и выдать наградныхъ секретарю 200 р , бухгалтеру 75 р. и канцелярскимъ служителямъ 50 р Ревизіонная коммисія наградныя деньги эти полагала бы выдать изъ остатковъ разныхъ суммъ по Новохоперскому земству.

А равно изъ этихъ же суммъ произвести выдачу 150 руб. на заведеніе канцелярской мебели и прочей необходимой обстановки. Коммисія постанавляетъ на видъ земскому собранію, что при канцеляріи крестьянскаго присутствія не имѣется сторожа, по этому полагала бы ассигновать на наемъ сторожа 60 р. ежегодно. Смѣта на 1885 годъ разсмотрена и цыфра бюджета опредѣлена въ 86.912 р. 66 коп.

ОТЧЕТЪ

Новохоперской Уѣздной Земской Управы, по исполненію смѣты разныхъ земскихъ повинностей по Новохоперскому уѣзду

за 1883 годъ.

№	По смѣтѣ назначено.	Сумма руб.	коп.	№№ статей по шнуровымъ книгамъ.	Произведен. въ расходъ. руб.	коп.	Противъ смѣтнаго назначенія, Болѣе руб.	коп.	Менѣе руб.	коп.	
	Потребности обязательныя.										
1	Содержаніе лошадей при полицейскомъ управленіи 7 и при двухъ становыхъ квартирахъ 4. всего 11 лош. по 150 р. кажд. въ годъ .	1630	-	44 211 327 430 570 650 767 809 896 1160 1224 1318 121 231 394 567 885 976 1075 1246 1361 512 702 1036 1200 1244 1371 92 391 521 565 772 952 1130 1345 . . .	1630	-					
2	Удовлетвореніе квартирными деньгами двухъ судебныхъ слѣдователей и двухъ становыхъ приставовъ.										
	Судебнымъ слѣдователямъ . . .	300	-	239 338 653 813 1054 1238 1379 136 291 383 900 1300	300	✓					
	Становымъ приставамъ при нихъ помѣщен. для аррест.	400	-	513 703 1037 1243 1372 93 392 522 566 773 853 1129 1346	400	✓					
3	Вознагражденіе казначейству, за пріемъ и храненіе земскихъ суммъ по ½ р. съ рубля . . .	226	-	734 1407 , , , ,	215	41 ✓					
				подлежатъ къ уплатѣ , , , ,	11	3 ✓					
4	На содержаніе мировыхъ судебныхъ учрежденій.										
	а). Содержаніе участковыхъ мировыхъ судей: тремъ участковымъ мировымъ судьямъ 1 участка 1900 р. а остальнымъ двумъ по 1700 р. въ годъ каждому, всего .	5300	-	141 189 299 407 525 611 673 709 861 937 981 1061 1146 1259 1337 40 315 393 488 575 676 686 978 1123 1252 323 452 593 681 691 795 890 964 1131 1165 1394 . . .	5300	✓					
	б). Содержаніе съѣзда мировыхъ судей:										
	Жалованья секретарю съѣзда 1000 р. помощнику его 420 р. и канцелярскій расходъ 200 рублей, всего . . .	1620	-	137 224 334 471 576 530 582 654 744 584 917 1092 1215 1314 142 189 300 390 526 611 736 700 860 861 982 1147 1260 1338 . . .	1620	✓					
	в). Двумъ судебнымъ приставамъ	1200	-	149 179 276 301 376 416 447 493 609 682 741 748 855 906 984 1046 1093 1139 1245 1311 1315 1361.	1200	✓					
	г). Архиваріусу	180	-	333 831 1162. . . .	150	✓					
				1884 г. выдано за 1883 г. №№ ст. 179 .	30	✓					
5	Содержаніе уѣздныхъ дорогъ на почтовыхъ трактахъ: Воронежскомъ, Саратовскомъ и упраздненномъ Московскомъ . . .	524	-	339 501 502 539 577 620 1057 1140 1170 1378 1392 , ...	471	3	-	-	53	87	Вслѣдствіе дѣйствительной потребности.

№	По смѣтѣ назначено.	Сумма. руб	Сумма. коп
6	Содержаніе на 18 пунктахъ уѣзда 134 лошадей, по цѣнѣ отъ 120 до 150 р. въ годъ на лошадь	19513	
7	Содержаніе канцеляріи присутствія по воинской повинности .	950	
8	Содержаніе присутствія по крестьянскимъ дѣламъ . .	1800	
9	Содержаніе непремѣннаго члена уѣзднаго по крестьянскимъ дѣламъ присутствія.	2000	
10	Въ пособіе семействамъ нижнихъ воинскихъ чиновъ убитыхъ на войнѣ и умершихъ отъ ранъ во время Русско-Турецкой войны.	1032	
11	Квартирныхъ Новохоперскому исправнику. . . .	750	
12	Помощнику его.	300	
	Предметы потребностей необязательныя.		
13	Содержаніе медицинской части.		
	а). Жалованья 4-мъ земскимъ врачамъ по 1500 руб. каждому.	6000	

№№ статей по шнуровымъ книгамъ.	Произведен. въ расходъ, рубли	к.	Противъ смѣтнаго назначенія, Болѣе, рубли	к.	Менѣе, рубли	к.	
43 210 326 429 569 649 766 808 895 966 1077 1160 1223 1317 16 116 160 225 328 415 500 519 572 639 774 894 980 1155 1254 1363 88 205 360 377 506 595 764 768 844 905 1109 1192 1340 56 218 385 445 504 553 559 571 693 793 810 888 889 903 955 962 1164 1216 1347 134 234 317 374 600 476 729 794 938 956 1120 1265 1357 140 216 424 460 961 1088 1382 401 802 943 1217 403 803 941 1218 118 151 298 400 507 560 685 992 1144 1239 1370 157 399 434 1024 1149 117 177 226 329 476 573 651 792 892 1039 1091 1237 1310 102 103 230 235 352 480 561 563 644 708 761 872 912 968 1095 1201 1319 100 233 236 564 645 799 1278 152 251 383 505 562 722 957 969 1031 1256 138 244 402 426 640 939 958 1052 1262 159 245 290 427 641 940 959 1053 1263 243 398 730 1032 1074 1277 139 289 446 535 638 694 804 993 1112 1258 1364 . . .	18814	58					Вслѣдствіе онаго что на смѣтѣ было ассигновано на 134 лошади по 150 р. лошадь, а находилась на 18 и 132 лошади, стоимост. отъ 115 руб. до 150 рублей лошадь.
Въ 1884 г. выдано за 1883 г. №№ ст. 2 14 15 38 40 41 43 44 213	539	1	—	-	159	41	
288 408 763 765 826 985 1270 1400	950	✓					
119 212 302 375 492 672 660 762 811 899 983 1111 1241 1339	1800	✓					
84 207 325 499 578 713 989 1393 . .	2000	-					
135 406 432 541 617 698 699 883 1000 1055 1294	29	-	—	-	—	-	
Въ 1884 году выдано за 1883 годъ 28 47 363 394 406 412 418 450 451 548 549 577 за возвращеніемъ 57 р. 50 к.	766	-					
предстоитъ къ выдачѣ	38	-	—	-	199	-	Остатокъ 199 руб. образовался потому, что нѣкоторый изъ дѣтей нижнихъ воинскихъ чиновъ умерли, другія вышли въ замужество по этому право на пособіе потеряли.
122 232 395 536 568 886 977 1076 1247 1380	750	✓					
331 891 1289. . . .	300	✓					
148 190 372 515 621 733 827 868 986 1125 1242 1308 165 223 408 528 580 714 789 864 932 990 1060 1264 1347 259 387 409 422 728 848 997 1143 1240 1354 155 272 470 602 623 727 916 1026 1087 1225 1358. . .	6000	-					

б). 18 фельдшерамъ	4800	648 1081 1386 273 411 557 717 948 1027 1267 181 297 495 496 877 1082 1335 156 249 467 556 631 718 834 1028 1142 1285 1360 201 396 523 933 1056 1166 1219 1293 7383 250 468 555 719 1029 1348 312 489 491 849 320 427 1022 1083 1090 1193 1384 337 934 1087 1248 1388 1356 266 419 625 1023 1085 1297 1353 175 247 469 632 832 1030 1086 1319 101 150 710 852 945 1067 1188 1385 508 1071 1373 265 397 701 991 1154 373 658 830 1008 1295 96 277 377 503 634 732 829 969 963 1153 1288 1362	4352	66						Остатокъ 347 р. 34 к. образовался вслѣдствіе того, что изъ имѣвшихъ 4800 р. ассигновано было на 18 фельдшеровъ, а состояло на службѣ 17. Кромѣ того за увольненіемъ 1 августа 1883 г. Тюковскаго фельдшера должность эту исполнялъ одинъ изъ младшихъ фельдшеровъ Петровской больницы, который и получилъ жалованье изъ смѣтной суммы назначенной младшимъ фельдшерамъ. Фельдшеръ Атарковъ уволился съ 20 Ноября 1883 г. и на его мѣсто приглашенъ съ 1-го Ноября ученикъ фельдшеръ съ жалованьемъ по 10 р. въ мѣсяцъ.
		Въ 1884 году выдано за 1883 годъ 12 238 247	100	-	—	-	347	34	
в). Тремъ акушеркамъ	900	242 435 633 781 798 479 866 995 1291 267 418 624 1025 1282 1306	755	83					
		Въ 1884 году выдано за 1883 г. ст. 205	25	-	—	-	119	17	Остатокъ 119 руб. 17 к. образовался вслѣдствіе того, что при Петровской больницѣ съ 8 Августа 1883 года была вакансія на должность акушерки
г). Оспопрививателямъ	1008	227 549 797 805 1173 1175 423 684 1126 1311 1145 1387 574 351 613 1118 1279 1089 1167 285 941 1116 1371 286 942 7117 1375 287 314 1369 7068 642 1115 689 690 1180 472 382 1168 1114 , , ,	582	-					
		Въ 1884 году за 1883 годъ выдано 13 20 26 27 29 30 39 46 48 49 78 79 128 132 173 174 175 259 310 311 , ... ,	324	-					
		Предстоитъ выдать . . . . ,	53	-	—	-	49	-	Вслѣдствіе нахожденія въ 1883 году неполнаго комплекта оспопрививателей.
д). На медикаменты и аптечныя принадлежности	6000	50 59 132 237 238 280 282 292 306 355 356 358 359 388 389 404 413 428 436 437 481 527 540 606 656 835 856 858 873 874 1001 1002 1003 1004 1011 1012 1013 1018 1048 1049 1050 1058 1072 1073 1232 1233 1234 1235 1351 1404 1411	5200	50					
		За вознагражденіемъ 9 р. 44 к. за приходованныхъ въ 1884 году заплачено за 1883 г. ст. 135,	154	95	—	-	644	55	Остатокъ 644 р. 55 к. образовался потому, что въ 1883 году, вслѣдствіе передержки врачами въ 1882 году назначенной на медекаменты суммы, было выписано для врачей медикаментовъ немѣе чѣмъ назначено по распредѣленію для каждаго медицинскаго участка.

	е) Тремъ младшимъ фельдшерамъ	720	176 248 466 558 630 716 833 947 1079 1152							12 р. 67 к. переданы вслѣдствіе дѣйствительной потребности.
			264 311 264 414 67 875 1080 1133 1367 370							
			59 865 987 1163 1292 1376 , , ,	712	67					
			Въ 1884 году выдано за 1883 г. ст. 25 . . .	20	-	12	67	-	-	
	ж). На хирургическіе инструменты, ...	150	52 1015 1020 1065 , , ,	201	1	51	1	-	-	Тоже.
	На содержаніе больницъ:									
	з). Новохоперской съ жалованьемъ смотрителя.	800	637 901 1010 1174 , , ,	800	-					
	и). Петровской	1500	75 154 219 220 221 274 275 279 349 473							Остатокъ въ 399 р. 64 к. образовался вслѣдствіе расхода по дѣйствительной потребности.
			486 487 636 725 726 787 838 919 950 951 1040							
			1178 1226 1227 1228 1359 1403 1405 1406 ,	813	64					
			Въ 1884 году выдано за 1883 годъ ст. 160							
			161 225 301 , ...	286	72	-	-	399	64	
	і). Желновской	1200	25 46 128 129 131 153 252 254 256 258							
			278 420 421 422 438 534 537 551 603 604 605							
			618 626 627 628 678 679 680 715 782 783 784							
			788 878 879 880 881 902 907 908 909 910 911							
			973 1005 1041 1042 1043 1044 1141 1150 1182							
			1183 1184 1185 1198 1222 1286 1301 1302							
			1303 1304 1312 1402 , , , ,	1106	91					
			Въ 1884 году за 1883 г. выдано ст, 8 9 10 11	38	-	-	-	55	9	Вслѣдствіе дѣйствительной потребности.
	к). Жалованье ветеринару	1000	112 161 330 431 529 646 707 745 870 1009							
			1135 1220 1313 . . , , .	1000	-					
	л). Коноваламъ	420	110 111 197 198 353 354 517 518 594 647							
			647 790 871 996 1078 1148 1221 1360 1396 ,	412	50					
			Въ 1884 году выданов а 1883 годъ ст. 669 ,	7	50					
	м). На медикаменты для ветеринара . . .	300	49 81 356 857 974 1014 1094 1229 1231 .	296	30	-	-	3	70	Тоже,
14	На народное образованіе:									
	а). Пособіе училищамъ и школамъ . . .	4000	1280 1298 1399 , , .	625	-					
			Въ 1884 году выдано за 1883 годъ ст, 3 77							
			39 232 340 640 , , , ,	2075	-					
			Предстоитъ выдать , , , ,	1300	-					
	б) Пособіе Новохоперской женской прогимназіи	1000	704 1172 1272 - - -	1000	-					
	в) Вознагражденіе законоучителямъ . . .	500	1191 1266 1269 1275 1276 1281 1309 1350							
			389 1391	300	-					
			въ 1884 году выдано за 1883 годъ ст. 51 312 .	60	-					Остатокъ 80 рубл. образовался вслѣдствіе того, что училищнымъ совѣтомъ журнальнымъ постановленіемъ на 25 Октября 1883 года опредѣлено было выдать только 14 законоучителямъ вознагражденія за 1883 годъ по 30 руб. каждому
			Предстоитъ выдать.	60	-	-	-	80	-	

	г) Члену училищнаго совѣта на разъѣзды по осмотру училищъ и на канцелярскіе расходы	300	318 887 1033 1171 1320	300	-				
	д) На устройство учительскихъ съѣздовъ и плату руководителю	400	— — —	—	-	—	-	400	- Остатокъ 400 р. образовался потому что учительскіе съѣзды не состоялись.
15	Содержаніе уѣздной земской управы.								
	ЖАЛОВАНЬЯ.								
	а) Предсѣдателю	1500	217 378 771 1096 1287	1500	-				
	б) Двумъ членамъ	2400	108 308 386 514 597 731 791 918 1069 1169 1343 83 347 532 581 697 775 863 975 1122 1195 1397	2400	-				
	в) Секретарю	1200	80 206 307 449 579 657 688 876 993 1042 1189	1200	-				
	г) На наемъ писцовъ	1600	60 61 62 63 64 19 196 202 203 204 342 343 344 345 346 440 441 442 443 444 583 584 585 586 587 663 664 665 666 667 749 750 751 752 753 814 815 816 817 818 919 920 921 922 923 1097 1098 1099 1100 1101 1202 1203 1204 1205 1206 1321 1322 1323 1324 1325	1600					
	д) 4 мъ разсыльнымъ	720	65 66 67 68 191 192 193 194 588 589 590 591 668 669 670 671 754 755 756 757 819 820 821 822 361 362 363 364 450 451 452 453 924 925 926 927 1103 1103 1104 1105 1207 1208 1209 1210 1326 1327 1328 1329	720	-				
	е) Сторожу	120	69 199 165 454 592 672 758 823 928 1100 1211 1330	120	-				
	ж) На канцелярскіе расходы и выписку газетъ: Правительственнаго вѣстника, Сенатскихъ изданій, Московскихъ и Воронежскихъ вѣдомостей	300	1 51 130 188 281 305 463 482 608 613 994 998 1007 1051 1110 1197 1305 1312 1366 1409	295	18	—	-	4	82 вслѣдствіе дѣйствительной потребности
	з) На отпечатаніе бланковъ, окладныхъ листовъ и постановленій собранія	300	57 965 1331	300	6	—	6	—	- Тоже
	и) На почтовую пересылку	100	47 109 124 172 185 187 222 220 293 384 464 484 615 683 721 738 743 770 785 786 851 936 967 1016 1019 1021 1064 1066 1230 1236 1257 1352	63	65	—	-	36	35 Тоже
16	Содержаніе Новохоперскаго арестнаго помѣщенія.								
	ЖАЛОВАНЬЯ								
	а) Смотрителю	150	120 213 246 369 499 601 674 769 845 931 1119 1251 1342	150	-				

	б). Кормовыхъ арестованцамъ людямъ	100	—	53 240 319 544 649 828 1290	80	-	—	-	20	-	Вслѣдствіе дѣйствительной потребности.
	в). На бѣлье посуду и прочія принадлежности	25	—	55 485 801 904 913 1378 1410	8	66					
				Предстоитъ къ расходу	16	34					
	г). На ремонтировку арестнаго помѣщенія	20	—	54 538 548 837	5	74					
				Предстоитъ къ выдачѣ	14	26					
17	Содержаніе земскихъ зданій съ наймомъ служителей и отопленіемъ.										
	а). На очистку ретирадныхъ мѣстъ и вставку стеколъ	100	—	263 310 524 542 610 696 780 807 898 1006 1017 1045 1157 1283	74	5					
				Въ 1884 году выдано за 1884 годъ ст. 4	5	-	—	-	20	95	Тоже
	ЖАЛОВАНЬЯ:										
	б). Швейцару	120	—	70 208 366 477 598 661 759 824 929 1107 1202 1331	120	-					
	в). Сторожу	120	—	71 209 367 478 599 662 760 825 930 1108 1213 1332	120	-					
	г). Истопнику	60	—	72 200 368 1214 1333	50	-					
				Въ 1884 году выдано за 1883 годъ ст. 377	5	-	—	-	5	-	Отопленіе земскаго дома началось не съ 1 Октября, а съ 18 числа.
	д). На отопленіе всѣхъ земскихъ зданій при Новохоперскомъ земскомъ домѣ	700	—	173 174 607 712 1151 1156 1377	662	90					
				Предстоитъ къ расходу	37	10					
18	Вознагражденіе священнику за отправленіе обязанностей по приводу къ присягѣ въ мировыхъ судебныхъ установленіяхъ, судебныхъ слѣдователей и временныхъ отдѣленіяхъ окружнаго суда	120	—	321 968	80	-					
				Въ 1884 году выдано за 1883 годъ ст. 82	40	-					
19	На пересылку пересыльныхъ арестованныхъ лицъ по приговорамъ мировыхъ судей ст. 27 Высочайше утвержденнаго 4 Іюня 1866 года мнѣнія государственнаго совѣта	10	—	—	—	-	—	-	10	-	Вслѣдствіе не требованія мировыми судьями денегъ на означенную потребность.
20	На уплату за 4 воспитанниковъ въ Воронежской фельдшерской школѣ	240	—	484 720	300	-	60	-	—	-	Переложено 60 р. потому, что въ 1883 году въ фельдшерской школѣ было 5 учениковъ
21	На уплату процентовъ Воронежской губернской земской управѣ за занятую сумму губернскаго земскаго збора 5000 руб. до 6% въ годъ	300	—	742	300	-					
22	На застрахованіе земскихъ зданій.										
	а). Домовъ въ городѣ Новохоперскѣ находящихся подъ больницею и арестнымъ помѣщеніемъ	100	—	42 48	101	88	1	88	—	-	Вслѣдствіе дѣйствительной потребности.

	б). Каменнаго двухъ этажнаго дома въ городѣ Новохоперскѣ	200											
	в). Дома въ селѣ Желновкѣ подъ земскою больницею.	45		1127	181	10	—	-	19	50	Остатокъ образовался вслѣдствіе расхода по дѣйствительной потребности.		
	г) Дома въ селѣ Петровскомъ подъ земскою больницею,	48		45	45	27							
23	Землемѣру, состоящему при уѣздномъ по крестьянскимъ дѣламъ присутствія по разверткѣ земельныхъ угодій	500	—	1128	32	39	—	-	11	51			
24	На уплату за содержаніе въ домѣ умалишенныхъ лицъ Новохоперскаго уѣзда примѣрно	500	—	58 215 348 448 596 675 796 882 1070 1134 1267 1341	500	-							
	Единовременно:			1062 1033	121	97							
				Въ 1881 году заплочено за 1882 годъ ст. 96	15	-	—	-	363	3	Остатокъ образовался вслѣдствіе расхода по дѣйствительной надобности.		
25	На окраску крыши Петровской больницы	50	—	Подлежитъ къ расходу	50	-							
	б) На окраску крыши Новохоперской больницы съ кухнею, сараемъ и арестнаго помѣщенія	125	—	972	109	83	—	-	15	17	Остатокъ 15 р. 17 к. образовался вслѣдствіе расхода по дѣйствительной потребности.		
26	На ремонтъ городскаго земскаго дома	450	—	520 531 545 547 652 723 736 776 777 778 779 806 836 846 853 862 867 897 914 915 970 971 1035 1199	453	49	3	49	—	-	Тоже		
27	Дефицита оказавшагося по исполненію смѣты 1881 года	1352	17	— — —	1352	17 1/2	—	-	—	-	Сумма эта снесена расходомъ по отчету, какъ предназначенная на пополненіе дефицита 1881 года.		
28	На пополненіе недоимки, сложенной земскимъ собраніемъ съ промысловыхъ и торговыхъ заведеній въ 1879 году	1219		— — —	1219	84	—	-	—	-	Тоже		
29	На пополненіе недоимки, сложенной въ 1882 года съ тѣхъ же заведеній	107		— — —	107	50							
30	Недоимки съ земли слоб. Солдатской Борисоглѣбскаго уѣзда за недоступленіемъ оной	2862		— — —	2862	77 1/2							
31	На постройку больницы въ с. Макаровѣ	3500		322 884 1113 1296	4800	-							
	Къ этой суммѣ ассигновано Макаровскимъ обществомъ	2000		Подлежитъ къ выдачѣ	662	-	—	-	38	-	Вслѣдствіе расхода, произведеннаго по дѣйствительной потребности.		
32	Становому приставу 2 стана Жилову въ возмещеніе издержекъ по истребленію саранчи	100		91	100	-							

33	На удовлетвореніе могущихъ быть экстренныхъ расходовъ .	500	—	39 41 107 169 170 171 465 543 550 614 629 676 695 711 739 740 737 741 800 954 960 1038 1121 1158 1181 1249 1250 1307 1355 . .	512	20	42	20	—	—	42 р. 20 к. переложены вслѣдствіе расхода по открытію временной городской больницы для нижнихъ воинскихъ чиновъ при истребленіи саранчи.
34	По постановленію очереднаго земскаго собранія на 26 Октября 1882 года въ награду;										
	Секретарю управы	100	—	76	100	-					
	Писцу управы	10	—	77	10	-					
	Швейцарамъ	6	—	78 79	6	-					
	Итого смѣтнаго назначенія . . .	90802		Въ расходѣ 1883 года	83185	70	171	31	3055	10	Въ этомъ числѣ сенного расходомъ дефицита: За 1879 г. 1219-84. За 1882 г. 107-50. За 1881 г. 1852-17½
				Въ расходѣ въ 1884 году по исполненію смѣты 1883 года	4491	18					
	И по приговору Макаровскаго сельскаго общества на постройку больницы въ селѣ Макаровѣ . . .	2000	—	Подлежитъ къ уплатѣ	2241	73					И недоимки за землю слоб. Солдатской Борисоглѣбскаго уѣзда . . . 2862-77½
	В С Е Г О . . .	92802		И Т О Г О	89918	61	171	31	3055	10	Итого - 5542-29
	СВЕРХСМѢТНЫЕ РАСХОДЫ ВЫЗВАННЫЕ ДѢЙСТВИТЕЛЬНОЮ ПОТРЕБНОСТЬЮ.										
1	Выдано почтосодержателямъ и другимъ лицамъ въ возвратъ издержанныхъ прогоновъ на наемъ лошадей	—		405 410 439 612 1031 1194 1336 1398 .	—	-	37	46			
2	На выписку дешевой аптечной посуды приходящимъ больнымъ Новохоперской больницы, ...	—		893 935 . . . . . 18 р. 1 к.	—	-					
3	Удержанные Воронежскою губернскою земскою управою за игральныя карты	—		За возвращеніемъ . . . . 17 р. -	—	-	1	1			
				746 за возвращеніемъ . . . . 72 коп.	—	-	60	-			
	И Т О Г О . . .	—		Въ расходѣ	—	-	98	47	—	-	Въ остаткѣ 2785-32

Предсѣдатель *Сущенко.*

Члены: *Доломановъ.*
Аршеневскій.

Секретарь *Владыцкій.*

ОТЧЕТЪ

Новохоперской Уѣздной Земской Управы, о приходѣ, расходѣ и остаткѣ уѣздныхъ земскихъ повинностей, съ 1 Января 1883 г. по 1 Января 1884 г.

№№ статей по шнуровой книгѣ.	№	ПРИХОДЪ.	Сумма. руб.	к.
1	1	Оставалось на 1 Января 1883 года .	8421	
		Поступило:		
2 3 4 6 7 9 10 13 17 18 21 22 24 27 28 33 37 38 41 42 46 47 49 51 52 54 58 59 60 64 66 68 69 70 72 73 76 78 79 82 86 87 89 90.	2	Уѣздныхъ земскихъ повинностей .	88886	
8 11 12 16 20 30 40 57 62 74 75 83	3	Штрафныхъ на устройство мѣстъ заключенія	47	
43 55 91	4	Судебныхъ пошлинъ . . .	321	
34	5	За выданное свидѣтельство на право хожденія по судебнымъ дѣламъ. . .	40	
29 36	6	Съ крестьянъ Макаровскаго общества на постройку больницы въ с. Макаровѣ .	1000	
23	7	За проданный бантажъ изъ Желновской больницы	5	
31	8	За проданную старую, жестяную посуду изъ Желновской больницы . . .	3	
63	9	За проданную дешевую аптечную посуду изъ Новохоперской больницы приходящимъ больнымъ	17	
14 15 19 32 39 48 53 65 67 71 77 80 84	10	Удержанныхъ изъ жалованья земскаго врача Русанова въ возвратъ выданной ему стипендіи	325	
26	11	Удержано съ земскаго врача Антаева, за незданную имъ по описи аптечную посуду	2	
25	12	Удержано съ Петровскаго почтосодержателя Павлова въ штрафъ за самовольную его отлучку	10	
45	13	Удержано съ врача Потулова въ возвратъ выданной ему стипендіи . .	25	
5	14	Оставшихся отъ 1882 г. изъ отчисленныхъ на почтовую корреспонденцію .	—	

№№ статей по шнуровой книгѣ.	№	РАСХОДЪ.	Сумма. руб.	к.
		Часть 1-я.		
		ПОТРЕБНОСТИ ОБЯЗАТЕЛЬНЫЯ.		
		1). По помѣщенію и содержанію мѣстнаго гражданскаго управленія.		
93 302 511 513 522 566 703 773 853 1037 1129 1243 1346 1372	1	Квартирныхъ двумъ становымъ приставамъ недоданныхъ за 1882 г. 35 руб. 34 коп. и за 1883 годъ 400 руб. . .	435	34
136 239 291 338 433 653 813 900 1054 1238 1300 1379	2	Квартирныхъ двумъ судебнымъ слѣдователямъ за 1883 годъ	300	-
		2). По хозяйству и медицинской полиціи въ городѣ и уѣздѣ.		
		б). Возложенныя на земство по особымъ постановленіямъ		
33 119 212 302 375 492 612 660 762 811 899 983 1111 1247 1339	3	На содержаніе присутствія по крестьянскимъ дѣламъ недоданныхъ за 1882 годъ 130 руб. и за 1883 годъ 1800 руб .	1930	-
84 207 325 490 578 713 989 1393	4	На содержаніе непремѣннаго члена по крестьянскимъ дѣламъ присутствія за 1883 г.	2000	-
133 288 498 763 765 826 985 1270 1400	5	На содержаніе канцеляріи присутствія по воинской повинности за 1882 г. 81 р и за 1883 г. 950 рублей	1031	-
		НА СОДЕРЖАНІЕ УѢЗДНОЙ ЗЕМСКОЙ УПРАВЫ.		
31 80 83 108 168 206 217 307 308 317 378 386 449 514 532 579 581 597 657 688 697 731 771 775 791 863 876 918 975 999 1047 1069 1096 1122 1169 1189 1195 1287 1343 1397	6	Предсѣдателю, двумъ членамъ и секретарю за 1883 г. 5100 р. и не доданныхъ за 1882 г. предсѣдателю 375 руб. и члену 100 рублей всего . . .	5575	-
60 61 62 63 64 195 196 202 203 204 312 313 314 345 346 440 441 442 443 444 583 584 585 586 587 663 6 4 665 666 667 749 750 751 752 753 815 816 817 818 919 920 921 922 923 1097 1098 1099 1100 1101 1202 1203 1204 1205 1206 1321 1322 1323 1324 1325	7	Писцамъ за 1883 годъ . . .	1600	-

№№ статей по шнуровой книгѣ.	№	ПРИХОДЪ.	Сумма руб.	к.
35	15	Записано на приходъ излишне выписанные въ расходной статьѣ подъ № 388, за провозъ медикаментовъ изъ Москвы на станцію Грибановку для Желновской больн.	9	
44 61	16	Перенесено изъ суммъ страховаго сбора на покрытіе расходовъ уѣздныхъ земскихъ повинностей	3500	
50	17	Перенесено изъ суммъ ассигнованныхъ на истребленіе саранчи въ возвратъ уѣздныхъ земскихъ повинностей	1000	
56	18	Перенесено изъ больничныхъ суммъ на покрытіе расходовъ уѣздныхъ земскихъ повинностей	10	
81	19	Возвращенные Танцырейскимъ волостнымъ правленіемъ оставшіеся не выданными въ пособіе солдатке с. Танцырей Пелагеи Осиповой Павловой за смертію сына ея Григорія и за выдачею дочери Софьи въ замужество	10	
88	20	Возвращенные священникомъ Голубятниковымъ не правильно выданные ему въ вознагражденіе за 1882 г. за преподаваніе закона Божія въ Краснянскомъ народномъ училищѣ	16	
85	21	Оставшіеся изъ отчисленныхъ разсыльному управы Студенкину для уплаты по счету Воронежскому магазину Наголкину за купленныя и высланныя лампы	—	
		ИТОГО	10376	

Предсѣдатель *Сущенко*.

Члены: *Доломановъ*.
Аршневскій.

Секретарь *Владыцкій*.

№№ статей по шнуровой книгѣ.	№	РАСХОДЪ.	Сумма. руб.	к.
65 66 67 68 191 192 193 194 367 362 363 364 450 451 452 453 588 589 590 591 668 669 670 671 754 755 756 757 819 820 821 822 924 925 926 927 1102 1103 1104 1105 1207 1208 1209 1210 1326 1327 1328 1329	8	Разсыльнымъ за 1883 годъ	72	
69 199 365 454 592 672 759 823 928 1106 1211 1330	9	Сторожу за 1883 годъ	12	
1 51 127 130 188 281 305 463 482 608 613 994 998 1007 1051 1110 1197 1305 1342 1366 1409	10	На канцелярскіе расходы за 1882 г. 33 р. 10 к. и за 1883 г. 295 р. 18 к.	328	28
57 965 1334	11	На отпечатаніе бланокъ окладныхъ листовъ и постановленій собранія за 1883 г.	300	6
		На содержаніе мировыхъ судей, судебныхъ приставовъ и канцеляріи съѣзда мировыхъ судей.		
11 18 40 89 141 189 299 315 323 393 407 425 488 525 575 576 593 611 673 681 686 691 709 795 861 890 937 964 978 981 1061 1123 1131 1146 1165 1252 1259 1337 1394	12	Тремъ мировымъ судьямъ недоданныхъ за 1882 г. 343 р. 84 к. и за 1883 г. 5300 руб. всего	5643	84
316 324 412 687 692 979 1124 1132 1253 1395 1401	13	Тремъ мировымъ судьямъ на усиленіе средствъ содержанія изъ суммъ судебныхъ пошлинъ	600	-
19 137 142 189 224 300 334 390 461 516 526 530 582 611 616 654 700 744 854 860 861 917 982 1092 1147 1215 1260 1314 1338	14	Содержаніе канцеляріи съѣзда мировыхъ судей недоданныхъ за 1882 годъ 59 руб. 88 коп. и за 1883 годъ 1620 р. всего	1679	88
8 26 149 179 276 301 376 416 447 493 609 682 724 748 855 906 984 1046 1093 1139 1245 1271 1315 1361	15	Двумъ судебнымъ приставамъ недоданныхъ за 1882 годъ 100 р. и за 1883 г. 1200 рублей всего	1300	-
		На содержаніе училищъ и школъ.		
105 295 296 509 552 706 916 1059 1196 1280 1298 1399	16	Пособіе сельскимъ училищамъ и школамъ недоданныхъ за 1881 г. 400 р., за 1882 г. 2000 руб., за 1883 годъ 625 рублей всего	3025	-

РАСХОДЪ.

Часть 2-я.

ПОТРЕБНОСТИ НЕОБЯЗАТЕЛЬНЫЯ.

183 304 704 1172 1272	17	Пособіе Новохоперской женской прогимназіи недоданныхъ за 1882 годъ 600 р. и за 1883 г. 1000 руб., а всего .	1600	
182 318 887 1039 1171 1320	18	На канцелярскіе расходы училищному совѣту и разъѣзды смотрителю недоданныхъ за 1882 г. 50 р. и за 1883 г. 300 р. всего .	35	
7 9 10 16 17 23 32 43 56 88 97 98 100 102 103 113 116 117 118 134 138 139 140 151 152 157 158 159 160 177 205 210 276 218 225 226 230 233 234 235 236 213 211 245 251 289 290 298 317 326 328 329 352 360 374 377 383 385 388 389 340 401 402 403 415 424 426 427 429 434 445 446 460 474 476 480 500 504 505 506 507 519 535 553 559 560 561 562 563 564 569 571 572 573 595 600 638 639 610 641 644 645 649 651 685 693 694 708 722 729 730 761 764 768 768 774 792 793 794 799 802 803 804 808 810 844 872 888 889 892 894 895 903 905 912 938 939 940 943 944 955 956 958 961 962 966 968 969 980 992 993 1024 1031 1032 1039 1052 1053 1074 1077 1088 1091 1095 1109 1112 1120 1144 1149 1155 1160 1164 1192 1201 1216 1217 1218 1223 1237 1239 1254 1256 1258 1262 1263 1265 1277 1278 1310 1317 1319 1340 1347 1357 1363 1364 1370 1382	19	Содержаніе земскихъ лошадей для разъѣздовъ чиновниковъ и земской почты недоданныхъ за 1882 г. 768 р. 42 к. и за 1883 г. 18814 р. 58 к., а всего .	19583	
44 211 327 430 570 650 767 809 896 1160 1224 1318	20	Содержаніе лошадей при полицейскомъ управленіи за 1883 годъ .	600	
21 121 231 394 567 885 976 1075 1246 1381	21	При квартирѣ исправника недоданныхъ за 1882 г. 37 р. 50 к. и за 1883 г. 450 р.	487	50
92 391 510 512 521 565 702 772 952 1036 1130 1200 1244 1345 1371	22	Содержаніе лошадей при квартирахъ становыхъ приставовъ недоданныхъ за 1882 г. 50 р. и за 1883 г. 580 р. .	630	
90 339 501 502 539 577 620 850 1057 1140 1170 1273 1392	23	На исправленіе дорогъ на почтовыхъ трактахъ недоданныхъ за 1882 г. 45 р. и за 1883 г. 471 р. 3 к. всего. .	516	3
20 122 232 395 536 568 886 977 1076 1247 1880	24	Квартирныхъ Новохоперскому исправнику недоданныхъ за 1882 г. 62 р. 50 к. и за 1883 г. 750 р. всего . . .	812	50
87 331 891 1289	25	Квартирныхъ помощнику исправника недоданныхъ за 1882 г. 75 р. и за 1883 г. 300 р. всего, , , ,	375	-
109 124 172 185 187 222 229 384 464 484 615 683 721 738 770 786 851 936 967 1016 1019 1021 1056 1230 1236 1257 1325	26	На уплату вѣсовыхъ за почтовую корреспонденцію , , , , ,	63	65
332 333 831 1162	27	Архиваріусу при съѣздѣ мировыхъ судей недоданныхъ за 1882 г. 30 р. и за 1883 г. 150 р. всего , , ,	180	-
173 174 607 712 1156 1377	28	На отопленіе земскихъ зданій за 1883 г.	662	90
		ЖАЛОВАНЬЯ:		
70 71 208 209 366 376 477 478 598 659 661 662 759 760 824 825 929 930 1107 1108 1212 1213 1331 1332	29	Швейцару и сторожу при съѣздѣ мировыхъ судей за 1883 годъ . .	210	-
72 200 368 1214 1333	30	Истопнику за 1883 годъ . .	50	-
22 321 988	31	Священнику при съѣздѣ мировыхъ судей и отдѣленіяхъ окружнаго суда за 1882 годъ 30 р. и за 1883 годъ 80 р. всего.	110	-
50 89 123 126 132 167 237 236 280 292 292 306 355 356 358 359 388 389 413 413 428 436 437 481 527 540 606 656 656 835 856 858 873 874 1001 1002 1003 1004 1011 1012 1013 10 8 1049 1049 1050 1058 1072 1073 1232 1234 1234 1235 1351 1404 1411	32	На медикаменты и аптечныя принадлежности недоданныхъ за 1882 годъ 2324 р. 81 к. и за 1883 г. 5209 р. 94 к. всего.	7534	75
49 81 356 357 857 974 1014 1094 1229 1231	33	На медикаменты для ветеринараза 1883 г.	296	30
		ЖАЛОВАНЬЯ:		
27 94 114 147 148 155 164 165 190 243 259 272 294 372 387 408 409 470 525 528 580 602 621 622 623 714 727 733 733 789 827 848 864 868 932 946 990 990 997 1026 1060 1087 1121 1243 1225 1240 1242 1264 1308 1341 1541 1558	34	Врачамъ недоданныхъ за 1882 г. 720 р. 56 к. и за 1883 г. 6000 р. всего .	6720	56
35 112 161 330 431 529 646 707 865 870 1009 1135 1220 1313	35	Ветеринару недоданныхъ за 1882 г. 87 р. и за 1883 г. 1000 р. всего . .	1087	-
28 241 242 261 303 417 418 435 620 624 633 781 798 866 995 1025 1282 1291 1306	36	Акушеркамъ недоданныхъ за 1882 г. 108 р. 33 к. и за 1883 г. 755 р. 83 к. всего	864	16

110 111 197 198 353 354 517 518 594 647 746 790 871 996 1078 1148 1221 1365 1396	37	Коновалам за 1884 годъ	412
1 2 3 4 5 13 24 29 30 31 95 96 101 104 143 150 156 175 180 181 201 247 249 250 265 266 267 268 273 277 297 311 312 320 336 337 371 373 396 397 411 419 467 468 469 483 489 491 495 496 497 503 508 523 555 556 557 625 631 632 634 648 658 701 710 717 718 719 732 829 830 832 834 849 852 869 877 933 934 945 948 963 991 1008 1022 1023 1027 1028 1029 1030 1056 1067 1071 1081 1082 1083 1084 1085 1086 1090 1142 1153 1154 1166 1188 1193 1219 1248 1267 1285 1288 1293 1295 1297 1335 1348 1349 1353 1356 1360 1362 1373 1383 1384 1385 1386 1388	38	Фельдшерамъ недоданныхъ за 1882 г. 890 р. и за 1883 г. 4352 р. 66 к. всего	5242
14 15 82 85 86 145 146 162 168 178 227 269 270 271 283 284 285 286 287 309 313 314 350 351 379 380 381 382 423 471 472 549 554 574 642 643 684 689 690 797 805 941 942 1068 1089 1114 1115 1117 1118 1126 1145 1167 1168 1173 1175 1180 1279 1311 1368 1369 1374 1375 1387	39	Оспопрививателямъ за 1882 г. 399 р. и за 1883 г. 582 р. всего.	981
115 260	40	На содержаніе фельдшерскихъ учениковъ недоданныхъ за 1882 годъ.	
		НА СОДЕРЖАНІЕ БОЛЬНИЦЪ:	
166 637 901 1010 1174	41	Новохоперской недоданныхъ за 1882 г. 200 р. и за 1883 г. 800 р.	1000
75 154 219 220 221 274 275 279 349 473 486 487 636 725 726 787 838 949 950 967 1040 1178 1226 1227 1228 1359 1403 1405 1406	42	Петровской за 1883 г.	80
25 46 128 129 131 153 252 253 254 255 256 257 258 278 420 421 422 438 533 534 537 551 603 604 605 618 626 627 628 678 679 680 715 782 783 784 788 878 879 880 881 902 907 908 909 910 911 973 1005 1041 1042 1043 1044 1141 1150 1182 1183 1184 1185 1198 1222 1286 1301 1302 1303 1304 1312 1402	43	Желновской недоданныхъ за 1882 г. 38 р. и за 1883 г. 1106 р. 91 к. всего	1144
184 720	44	За содержаніе воспитанниковъ въ Воронежской фельдшерской школѣ за 188²/₃ г.	3000
42 48	45	За застрахованіе Новохоперской больницы и флигеля подъ арестнымъ помѣщеніемъ.	1010
45	46	За застрахованіе Желновской больницы.	450

1127	47	За застрахованіе городскаго земскаго каменнаго двухъ этажнаго дома	181	10
1128	48	За застрахованіе Петровской больницы.	32	89
262 263 310 524 610 696 780 807 898 1006 1017 1045 1157 1283	49	За очистку ретирадъ при земскомъ домѣ, больницы и вставку рамъ недоданныхъ за 1882 г. 4 р. за 1883 г. 74 р. 5 к. всего,	78	5
		СОДЕРЖАНІЕ ПОМѢЩЕНІЙ ДЛЯ ЛИЦЪ ПОДВЕРГАЕМЫХЪ АРЕСТУ.		
120 213 246 369 499 601 674 769 845 931 1119 1251 1342	50	Жалованье стерожу арестнаго помѣщенія за 1883 годъ.	150	-
53 240 319 544 619 628 1290	51	Кормовыхъ арестованнымъ лицамъ	80	-
55 485 801 904 913 1410 1378	52	На бѣлье посуду и прочія принадлежности.	8	66
125	53	На освѣщеніе арестнаго помѣщенія	1	30
54 538 548 837	54	На ремонтъ арестнаго помѣщенія	5	74
58 215 348 448 596 675 796 882 1070 1134 1261 1344	55	Жалованье агенту земскаго страхованія Потулову за повѣрку планокъ селеній и исполненіе порученій уѣзднаго по крестьянскимъ дѣламъ присутствія	500	
36 38 135 406 432 541 617 698 699 883 1000 1055 1136 1138 1159 1161 1176 1177 1179 1186 1187 1255 1294	56	На призрѣніе семействъ нижнихъ воинскихъ чиновъ за 1882 годъ.	444	
99 141	57	Смотрителю Новохоперской больницы недоданныхъ за 1882 годъ	120	-
742	58	Воронежской губернской земской управѣ % за позаимствованные изъ губернскаго земскаго сбора 5 т. р. за 1883 годъ.	300	-
6 37 910	59	Санитарнымъ фельдшерамъ за 1882 г	80	66
176 248 264 341 370 414 466 558 630 659 677 716 883 865 875 947 987 1079 1080 1133 1152 1763 1284 1292 1376 1367	60	Тремъ младшимъ фельдшерамъ при больницахъ за 1883 годъ	712	6
73 74 455 456 457 458 459 462 491 546	61	На устройство чугунныхъ лѣстницъ при земскомъ домѣ	55	90
39 41 107 169 170 171 465 543 550 614 629 676 695 711 737 739 740 741 800. 954 980 1038 1121 1158 1181 1249 1250 1307 1355	62	На экстренныя надобности	512	20

335	63	За помѣщеніе аптеки въ 3-мъ медицинскомъ участкѣ за 1882 годъ.	60	-
186 1062 1063	64	За содержаніе въ домѣ умалишенныхъ крестьянъ Бельдіева и Попова	166	97
214 520 531 545 547 652 723 736 776 777 778 779 806 836 846 853 262 867 897 914 915 970 971 1035 1199	65	На ремонтъ земскаго дома изтержанныхъ въ 1882 г. 21 р. 60 к. и въ 1883 г. 453 р. 49 к. всего	475	9
52	66	За починку хирургическихъ инструментовъ	—	50
1015 1020 1065	67	На хирургическіе инструменты для больницъ Новохоперской и Петровской.	200	51
228	68	На хирургическіе инструменты ветеринару изъ остатковъ 1882 г. отъ содержанія коновловъ	42	45
12 106 1191 1266 1268 1269 1274 1275 1276 1281 1309 1350 1389 1390 1391	69	Вознагражденіе законоучителямъ за 1882 годъ 120 р. и за 1883 г. 300 р.	420	-
746	70	Удержанные Воронежскою губернскою земскою управою за пиральныя карты	6	7
972	71	На окраску крышъ Новохоперской больницы съ кухнею сараемъ и арестнымъ помѣщеніемъ	109	8
1316	72	Въ пособіе 3-хъ классному городскому училищу за 1882 годъ	600	-
475	73	Выдано врачу Петровской больницы Алексѣеву для покупки аптечной посуды удержанные съ врача Антаева за нездданную имъ таковую же по описи	25	-
405 410 439 812 1034 1194 1336 1398	74	Выдано разнымъ лицамъ въ возвратъ задержанныхъ прогоновъ на наемъ лошадей за разгономъ земскихъ.	37	10
322 884 1113 1296	75	Подрядчику Верещагину въ счетъ подрядной суммы на постройку больницы въ селѣ Макаровѣ	4800	-
839 840 841 842 843	76	Писцамъ управы въ награду за усиленныя занятія по истребленію саранчи изъ остатковъ 1882 г, назначенныхъ на содержаніе писцовъ управы	16	-

893 935	77	За выписку дешевой посуды для приходящихъ больныхъ Новохоперской больницы,	18	1
91	78	Становому приставу 2 стана Шилову въ замѣнъ издержекъ ко истребленію саранчи на основаніи постановленія очереднаго земскаго собранія 26 Октября 1882 года	100	-
		НАГРАДНЫХЪ ПО ПОСТАНОВЛЕНІЮ ОЧЕРЕДНАГО ЗЕМСКАГО СОБРАНІЯ 26 ОКТЯБРЯ 1882 ГОДА.		
76	79	Секретарю управы Владыцкому	100	-
77	80	Писцу управы Семенову	10	-
78	81	Разсыльному Маслову	3	-
79	82	Швейцару Захарову	3	-
859	83	Швейцару Захарову по постановленію земскаго собранія на 19 Октября 1881 г.	3	-
		НАГРАДНЫХЪ ПО ПОСТАНОВЛЕНІЮ ОЧЕРЕДНАГО ЗЕМСКАГО СОБРАНІЯ НА 27 ОКТЯБРЯ 1883 ГОДА.		
1137	84	Секретарю управы Владыцкому	200	-
1790	85	Писцу управы Семенову	10	-
635	86	Перенесено на покрытіе расходовъ по истребленію саранчи	1000	-
705 1299	87	Перенесено въ возвратъ страховаго сбора	3500	-
847	88	Перенесено въ возвратъ больничныхъ суммъ	100	-
734 1407	89	Вознагражденіе казначейству за пріемъ и храненіе суммъ уѣзднаго земскаго сбора.	215	41

735 1408	99	Вознагражденіе казначейству за пріемъ и храненіе суммъ судебныхъ пошлинъ .	215	21
		Итого . .	95019	44
		Въ остаткѣ на 1 Января 1884 года .	8741	36
		Въ этомъ числѣ заключается: билетами Новохоперскаго городскаго общественнаго банка на 6812 руб. расчетная книжка Борисоглѣбскаго отдѣленія государственнаго банка на 1241 руб. и деньгами 888 руб. 36 коп.		

Предсѣдатель *Сущенко*.

Члены: *Доломановъ*.

Арценевскій.

Секретарь *Владицкій*.

ОТЧЕТЪ

Новохоперской Уѣздной Земской Управы, о приходѣ, расходѣ и остаткѣ уѣздныхъ земскихъ повинностей, съ 1 Сентября 1883 г. по 1 Января 1884 г.

№№ статей по шнуровой книгѣ.	№	ПРИХОДЪ.	Сумма. руб.
	1	Оставалось на 1 Сентября мѣсяца 1883 г.	787
		Поступило:	
66 68 69 70 72 73 76 78 79 82 86 87 89 90	2	Уѣздныхъ земскихъ повинностей	4549
74 75 83	3	Штрафныхъ на устройство мѣстъ заключенія	1
91	4	Судебныхъ пошлинъ	—
67 71 77 80 84	5	Удержанныхъ изъ жалованья замскаго врача Русанова въ возвратъ выданной ему стипендіи	12
85	6	Оставшіеся изъ отчисленныхъ разсыльному управы Студенникину для уплаты Воронежскому магазину Наголкину за купленныя и высланныя на станцію Поворино лампы	—
88	7	Возвращенные священникомъ Голубятниковымъ, не правильно выданные ему въ 1882 году за преподаваніе закона Божія въ Краснянскомъ народномъ училищѣ	1
81	8	Возвращенные Танцырейскимъ волостнымъ правленіемъ, оставшіеся не выданными изъ ассигнованныхъ въ пособіе солдаткѣ села Танцырей Пелагеи Осиповой Павловой за смертію сына ея Григорія и за выдачею дочери Софьи въ замужество.	2
		ИТОГО,	5359

Предсѣдатель *Сущенко.*

Члены: *Доломановъ.*
Аршеневскій.

Секретарь *Владыкій.*

№№ статей по шнуровой книгѣ.	№	РАСХОДЪ.	Сумма. руб.	к.
		Часть 1-я.		
		ПОТРЕБНОСТИ ОБЯЗАТЕЛЬНЫЯ.		
		1). По помѣщенію и содержанію мѣстнаго гражданскаго управленія:		
953 1037 1129 1213 1316 1372	1	Квартирныхъ двумъ становымъ приставамъ за 1883 годъ	206	-
990 1054 1238 1300 1379	2	Квартирныхъ двумъ судебнымъ слѣдователямъ за 1883 г.	162	50
		2. По хозяйству и медицинской полиціи въ городѣ и уѣздѣ.		
		Возложенныя на земство по особымъ постановленіямъ.		
899 983 1111 1241 1339	3	На содержаніе присутствія по крестьянскимъ дѣламъ за 1883 г.	750	-
989 1393	4	На содержаніе непремѣннаго члена уѣзднаго по крестьянскимъ дѣламъ присутствія за 1883 г.	1000	-
985 1270 1400	5	На содержаніе канцеляріи присутствія по воинской повинности за 1883 г.	397	-
876 918 975 999 1047 1069 1096 1122 1169 1189 1195 287 1343 1397	6	Предсѣдателю, двумъ членамъ и секретарю управы за 1883 годъ.	2050	-
919 920 921 922 923 1097 1098 1099 1100 1101 1202 1203 1204 1205 1206 1321 1322 1323 1324 1325	7	Писцамъ за 1883 годъ.	536	-
924 925 926 927 1102 1103 1104 1105 1207 1208 1209 1210 1326 1327 1328 1329	8	Разсыльнымъ за 1883 г.	240	-
928 1106 1211 1330	9	Сторожу за 1883 годъ.	40	-
994 998 1007 1051 1110 1197 1305 1342 1366 1409	10	На канцелярскій расходъ за 1883 годъ.	212	93
965 1334	11	На отпечатаніе бланковъ, окладныхъ листовъ и постановленій собранія за 1883 г.	233	80

№№ статей по шнуровой книгѣ.	№	РАСХОДЪ.	Сумма. руб.
		На содержаніе мировыхъ судей, судебныхъ приставовъ и канцеляріи съѣзда мировыхъ судей.	
890 937 961 978 981 1061 1123 1131 1146 1165 1252 1259 1537 139	12	Тремъ мировымъ судьямъ за 1883 г.	2492
979 1121 1132 1253 1395 1471	13	Тремъ мировымъ судьямъ на усиленіе средствъ содержанія, изъ суммъ судебныхъ поиздавъ за 1883 г.	366
917 982 1092 1147 1215 1260 1314 1338	14	Содержаніе канцеляріи съѣзда мировыхъ судей за 1883 годъ.	629
906 984 1046 1093 1139 1245 1271 1315 1361	15	Двумъ судебнымъ приставамъ за 1883 г.	500
916 1059 1196 1280 1298 1399	16	Пособіе сельскимъ училищамъ и школамъ, недодannыхъ за 1882 г. 800 р. и за 1883 годъ 625 руб.	1425
		Часть 2-я.	
		НОТРЕБНОСТИ НЕ ОБЯЗАТЕЛЬНЫЯ.	
1172 1272	17	Пособіе Новохоперской женской прогимназіи за 1883 годъ.	850
887 1033 1171 1320	18	На канцелярскіе расходы училищному совѣту и разъѣзды смотрителю за 1883 г.	250
872 888 889 892 894 895 903 905 912 938 939 940 943 944 955 956 957 958 959 961 962 966 968 969 980 992 993 1024 1031 1032 1039 1052 1053 1074 1077 1088 1091 1095 1109 1112 1120 1144 1149 1156 1160 1164 1192 1201 1216 1217 1218 1223 1237 1239 1254 1256 1258 1262 1263 1265 1277 1278 1310 1317 1319 1340 1347 1357 1363 1394 1370 1382	19	Содержаніе земскихъ лошадей для разъѣздовъ чиновъ и земской почты за 1883 г.	8343
896 1160 1224 1318	20	Содержаніе лошадей при полицейскомъ управленіи за 1883 годъ.	200
885 976 1075 1246 1381	21	При квартирѣ исправника	267
952 1036 1130 1200 1244 1345 1371	22	При квартирѣ становыхъ приставовъ за 1883 годъ.	292

№№ статей по шнуровой книгѣ.	№	РАСХОДЪ.	Сумма. руб.	к.
1037 1140 1170 1273 1392	23	На исправленіе дорогъ на почтовыхъ трактахъ	194	63
886 977 1076 1247 1380	24	Квартирныхъ Новохоперскому исправнику за 1883 годъ.	437	50
891 1289	25	Помощнику его за 1883 годъ.	200	-
936 967 1016 1019 1021 1064 1066 1230 1236 1257 1352	26	На уплату вѣсовыхъ за почтовую корреспонденцію	29	54
1162	27	Архиваріусу при съѣздѣ мировыхъ судей за 1883 г.	60	-
1151 1156 1377	28	На отопленіе земскихъ зданій за 1883 г.	547	10
		ЖАЛОВАНЬЯ.		
929 930 1107 1108 1272 1213 1331 1332	29	Швейцару и сторожу при съѣздѣ мировыхъ судей за 1883 годъ.	80	-
1214 1333	30	Истопнику	20	-
988	31	Священнику при съѣздѣ мировыхъ судей и отдѣленіяхъ окруж. суда за 1883 г.	60	-
873 874 1001 1002 1003 1004 1011 1012 1013 1018 1048 1049 1050 1058 1072 1073 1232 1233 1234 1235 1351 1404 1411	32	На медикаменты и аптечныя принадлежности за 1883 годъ.	4838	22
974 1014 1094 1229 1231	33	На медикаменты для ветеринара за 1883 г.	271	83
		ЖАЛОВАНЬЯ:		
868 932 946 986 990 997 1026 1050 1087 1125 1143 1225 1240 1242 1264 1308 1341 1354 1358	34	Врачамъ за 1883 г.	2500	-
870 1009 1135 1220 1313	35	Ветеринару за 1883 г.	419	-
866 995 1025 1282 1291 1306	36	Акушеркамъ за 1883 г.	375	-
871 996 1078 1148 1221 1365 1396	37	Коноваламъ за 1883 годъ.	170	-
869 877 933 934 945 948 963 991 1008 1022 1023 1027 1028 1029 1030 1056 1067 1071 1081 1082 1083 1084	38	Фельдшерамъ за 1883 г.	2312	66

1085 1086 1090 1142 1153 1154 1166 1188 1193 1219 1248 1267 1285 1288 1293 1295 1297 1335 1348 1349 1353 1360 1356 1362 1373 1383 1384 1385 1386 1388				
941 942 1068 1089 1114 1115 1116 1117 1118 1126 1145 1167 1168 1173 1175 1180 1279 1311 1368 1369 1374 1375 1387	39	Оспопрививателямъ за 1882 г. 15 р. и за 1883 г. 423 р. . . .	438	
		НА СОДЕРЖАНІЕ БОЛЬНИЦЪ:		
901 1010 1174	40	Новохоперской за 1883 г. . . .	600	
949 950 951 1040 1178 1126 1227 1228 1359 1403 1405 1406	41	Петровской за 1883 годъ. . . .	298	
878 879 880 881 902 907 908 909 910 911 973 1005 1041 1042 1043 1044 1141 1150 1182 1183 1184 1185 1198 1222 1286 1301 1302 1303 1304 1312 1402	42	Желновской за 1883 годъ. . . .	500	
1127	43	За застрахованіе Новохоперскаго земскаго двухъ этажнаго каменнаго дома . . .	181	
1128	44	За застрахованіе Петровской земской больницы	37	
898 1006 1017 1045 1157 1283	45	За очистку ретирадъ при земскомъ домѣ, больницѣ и вставку рамъ . .	38	
		СОДЕРЖАНІЕ ПОМѢЩЕНІЙ ДЛЯ ЛИЦЪ ПОДВЕРГАЕМЫХЪ АРЕСТУ.		
931 1119 1251 1342	46	Жалованье сторожу арестнаго помѣщенія за 1883 г.	50	
1290	47	Кормовыхъ арестованнымъ лицамъ .	10	
904 913 1410 1378	48	На бѣлье посуду и проч. принадлежности.	5	
882 7070 1134 1261 1344	49	Жалованье агенту земскаго страхованія Потулову за повѣрку плановъ селеній и исполненіе порученій уѣзднаго по крестьянскимъ дѣламъ присутствія за 1883 г.	213	
883 1000 1055 1136 1138 1159 1761 1176 1177 1179 1186 1187 1255 1294	50	На призрѣніе семействъ нижнихъ воинскихъ чиновъ за 1882 годъ 410 руб. и за 1883 годъ 11 р. . . .	421	
865 875 947 987 1079 1080 1133 1152 1163 1284 1292 1376 1367	51	Тремъ младшимъ фельдшерамъ при больницахъ за 1883 годъ . . .	320	
954 960 1038 1121 1158 1118 1249 1350 1307 1355	52	На экстренныя надобности . .	228	53
1062 1063	53	За содержаніе въ домѣ умалишенныхъ крестьянъ Бельдіева и Попова . .	121	97
867 897 914 915 970 971 1035 1199	54	На ремонтъ земскаго дома издержанныхъ въ 1883 году.	298	74
1015 1020 1065	55	На хирургическіе инструменты. .	200	51
1091 1266 1268 1269 1274 1275 1276 1281 1309 1350 1389 1390 1391	56	Вознагражденіе законоучителямъ за 1882 г. 75 р. и за 1883 г. 300 руб. .	375	-
1034 1194 1336 1398	57	Выдано разнымъ лицамъ въ возвратъ издержанныхъ прогоновъ на наемъ лошадей за разгономъ земскихъ. . .	22	31
884 1113 1296	58	Подрядчику Веремагину въ счетъ подрядной суммы на постройку больницы въ селѣ Макаровѣ	3800	-
893 935	59	За выписку дешевой аптечной посуды для приходящихъ больныхъ въ Новохоперскую больницу	18	1
972	60	За окраску крышъ Новохоперской больницы съ кухнею, сараемъ и арестнымъ помѣщеніемъ	109	83
1316	61	Въ пособіе трехклассному городскому училищу за 1882 г. . . .	600	-
		НАГРАДНЫХЪ ПО ПОСТАНОВЛЕНІЮ ОЧЕРЕДНАГО ЗЕМСКАГО СОБРАНІЯ НА 27 ОКТЯБРЯ 1883 ГОДА.		
1137	62	Секретарю управы Владыцкому . .	200	-
1190	63	Писцу управы Семенову . . .	10	-
1407	64	Вознагражденіе казначейству за пріемъ и храненіе суммъ уѣзднаго земскаго сбора.	135	41
1408	65	Вознагражденіе казначейству за пріемъ и храненіе суммъ судебныхъ пошлинъ .	—	50

1299	66	Перенесено въ возвратъ страховаго сбора	1506
		Итого,	44781
		Въ остаткѣ на 1 Января 1884 г.	8741
		Въ этомъ числѣ заключается: билетами Новохоперскаго городскаго общественнаго банка на 6612 р. расчетная книжка Борисоглѣбскаго отдѣленія государственнаго банка на 1241 р. и деньгами 888 р. 36 к	

Предсѣдатель *Сущенко.*

Члены: *Доломановъ.*

Арценевскій.

Секретарь *Владыцкій.*

ОТЧЕТЪ

Новохоперской Уѣздной Земской Управы, о приходѣ, расходѣ и остаткѣ суммъ уѣздныхъ земскихъ повинностей, съ 1 Января по 1 Сентября 1881 г.

№№ статей по шнуровой книгѣ.	№	ПРИХОДЪ.	Сумма. руб.	к.
1	1	Оставалось на 1 Января мѣсяца 1884 г.	8741	3
		Поступило:		
4 5 6 8 9 10 13 14 16 17 18 25 29 31 32 33 34 36 37 39 40 41 43	2	Уѣздныхъ земскихъ повинностей .	38804	5
2 7 11 12 15 20 26 27	3	Штрафныхъ на устройство мѣстъ заключенія	31	2
30 38 42	4	Судебныхъ пошлинъ . . .	609	9
35	5	За проданную аптечную посуду изъ Новохоперской больницы приходящимъ больнымъ	15	-
19 21 22 24 28	6	Возвращенные волостными правленіями оставшіеся невыданными въ пособіе дѣтямъ нижнихъ воинскихъ чиновъ, за смертію таковыхъ и за выходомъ въ замужество матерей	73	-
23	7	Возвращенные Воронежскою губернскою земскою управою за невыдачею въ пенсію губернскому секретарю Николаю Елисѣенкову	14	-
3	8	Оставшіеся отъ 1883 года изъ ассигнованныхъ на почтовую корреспонденцію.	2	-
		Итого.	48293	-

Предсѣдатель *Сущенко.*

Члены: *Доломановъ.* *Аршеневскій.*

Секретарь *Владыцкій.*

№№ статей по шнуровой книгѣ.	№	РАСХОДЪ.	Сумма. руб.	к.
		Часть 1-я.		
		ПОТРЕБНОСТИ ОБЯЗАТЕЛЬНЫЯ.		
		1) По помѣщенію и содержанію мѣстнаго гражданскаго управленія.		
36 122 141 291 326 402 579	1	Квартирныхъ двумъ становымъ приставамъ за 1884 годъ	160	-
42 178 294 374 395 489	2	Квартирныхъ двумъ судебнымъ слѣдователямъ за 1884 годъ . . .	112	50
		2) По хозяйству и медицинской полиціи въ городѣ и уѣздѣ.		
		ВОЗЛОЖЕННЫЯ НА ЗЕМСТВО ПО ОСОБЫМЪ ПОСТАНОВЛЕНІЯМЪ.		
91 95 138 187 298 422 521 630 717 719	3	На содержаніе присутствія по крестьянскимъ дѣламъ за 1884 годъ .	1050	-
230 458 531 629	4	На содержаніе непремѣннаго члена уѣзднаго по крестьянскимъ дѣламъ присутствія	1000	-
207 346 565 646	5	На содержаніе канцеляріи присутствія по воинской повинности . . .	474	-
		НА СОДЕРЖАНІЕ УѢЗДНОЙ ЗЕМСКОЙ УПРАВЫ.		
53 54 116 192 201 242 243 296 3 0 397 409 453 460 488 523 561 648 649 650 720 724	6	Предсѣдателю, двумъ членамъ и секретарю за 1884 годъ. . . .	2600	-
2 59 60 61 62 147 148 149 150 268 269 270 271 378 379 380 381 484 485 486 487 651 652 653 654 675 676 677 678 724 725 726 727	7	Писцамъ за 1884 годъ. . .	1066	-
63 64 65 66 151 152 153 154 261 262 263 264 382 383 384 385 500 501 502 503 602 603 604 605 679 680 681 682 728 729 730 371	8	Разсыльнымъ за 1884 г. . .	480	-
67 155 267 386 504 606 683 732	9	Сторожу за 1884 годъ . . .	80	-
15 73 92 137 215 266 423 701 705	10	На канцелярскіе расходы за 1884 годъ.	62	79

№№ статей по шнуровой книгѣ.	№	РАСХОДЪ.	Сумма. руб.	к.
208 534 562 696 722	11	На отпечатаніе бланокъ, окладныхъ листовъ и постановленій земскаго собранія.	90	
		НА СОДЕРЖАНІЕ МИРОВЫХЪ СУДЕЙ, СУДЕБНЫХЪ ПРИСТАВОВЪ И КАНЦЕЛЯРІИ СЪѢЗДА МИРОВЫХЪ СУДЕЙ.		
88 90 111 114 136 166 185 195 210 292 305 356 455 457 459 498 557 582 583 662	12	Тремъ мировымъ судьямъ за 1884 г.	2641	
115 165 186 456 558	13	Тремъ мировымъ судьямъ на усиленіе средствъ содержанія изъ суммъ судебныхъ пошлинъ	188	
55 90 112 136 188 196 280 306 356 376 390 470 481 628 663 742	14	Содержаніе канцеляріи съѣзда мировыхъ судей за 1884 годъ	970	
56 89 199 209 293 297 375 439 508 518 637 639 743	15	Двумъ судебнымъ приставамъ за 1884 г.	700	
		Содержаніе сельскихъ училищъ и школъ.		
3 77 139 232 340 640	16	Пособіе сельскимъ училищамъ и школамъ за 1883 годъ	2075	
		Часть 2-я.		
		ПОТРЕБНОСТИ НЕОБЯЗАТЕЛЬНЫЯ.		
329 556	17	На канцелярскіе расходы училищному совѣту и разъѣзды смотрителю за 1884 г.	125	
299	18	За содержаніе воспитанниковъ въ Воронежской фельдшерской школѣ . .	180	
2 14 15 31 32 34 38 40 41 42 43 44 81 83 84 85 86 87 105 106 110 123 124 127 142 143 145 162 163 169 170 183 194 197 198 211 2 3 218 228 233 236 240 249 250 273 285 286 287 295 334 338 339 347 357 366 396 401 404 405 410 419 427 431 432 443 467 476 492 495 497 510 516 519 550 559 572 580 597 616 618 635 636 656 667 666 718 736	19	На содержаніе земскихъ лошадей для разъѣздовъ чиновниковъ и земской почты недоданныхъ за 1883 г. 539 руб. 1 коп. и за 1884 г. 8682 руб. 68 коп. .	9221	
33 144 358 517 595 617 737	20	Содержаніе лошадей при полицейскомъ управленіи за 1884 г. . . .	350	

№№ статей по шнуровой книгѣ.	№	РАСХОДЪ.	Сумма. руб.	к.
130 234 348 493 611	21	При квартирѣ исправника за 1884 г.	225	-
35 121 140 290 325 403 578	22	Содержаніе лошадей при квартирахъ становыхъ приставовъ за 1884 годъ. .	240	-
272 274 330 373 407 420 525 526 567 610 619 645	23	На исправленіе дорогъ на почтовыхъ трактахъ	287	10
131 235 349 494 642	24	Квартирныхъ Новохоперскому исправнику за 1884 г. . . .	375	-
118 392	25	Помощнику его за 1884 годъ . . .	100	-
6 16 23 97 129 146 231 300 328 435 446 448 509 513 515 537 601 611 627 697 699 702 706	26	На уплату вѣсовыхъ за почтовую корреспонденію	40	87
179 391	27	Архиваріусу при съѣздѣ мировыхъ судей за 1883 г. 30 р. и за 1884 г. 45 р.	75	-
428 723	28	На отопленіе земскихъ зданій за 1884 г.	52	50
		ЖАЛОВАНЬЯ.		
69 70 156 157 276 277 398 389 505 506 607 608 685 686 734 735	29	Швейцару и сторожу при съѣздѣ мировыхъ судей за 1884 годъ	160	-
68 158 278 377	30	Истопнику за 1883 г. 5 р. и за 1884 годъ 30 руб.	35	-
82	31	Священнику при съѣздѣ мировыхъ судей и отдѣленіяхъ окружнаго суда недоданныхъ за 1883 г. . . .	40	-
50 71 72 93 94 135 223 245 255 283 284 313 411 414 424 425 445 447 624 625 626 659 673 674 687 689 690 695 708 709 713 714 715 716 717	32	На медикаменты и аптечныя принадлежности оставшихся за 1883 г. 154 р. 95 коп. и за 1884 г. 2145 р. 90 к. всего	2300	85
181 182 424 425 530	33	На медикаменты для ветеринара за 1884 г.	23	3
		ЖАЛОВАНЬЯ.		
7 75 102 104 167 189 200 241 288 324 350 400 421 473 483 522 540 589 594 638 643 703	34	Врачамъ за 1884 годъ	2875	-

58 176 252 440 529 634	35	Ветеринару за 1884 годъ.	498	-
202 205 216 323 332 371 464 474 539 590 660 738	36	Акушеркамъ недоданнымъ за 1883 г. 25 р. и за 1884 г. 337 р. 50 к.	362	50
74 237 251 496 613 669 670 700	37	Коновламъ за 1883 г. 7 р. 50 к. и за 1884 г. 175 руб.	182	5
12 80 103 120 125 133 134 171 172 177 180 190 201 203 214 226 227 238 247 248 254 275 289 316 317 318 333 335 351 352 364 365 369 370 398 433 434 438 441 442 465 472 475 478 482 511 524 528 532 541 551 564 591 592 593 615 644 658 661 665 717 739 744	38	Фельдшерамъ недоданныхъ за 1883 г. 100 р. за 1884 г. 1685 р.	1785	-
13 20 26 27 29 30 39 46 48 49 78 79 128 132 173 174 175 212 259 260 310 311 314 315 320 336 337 359 361 362 469 490 491 536 545 571 600	39	Оспопрививателямъ недоданныхъ за 1883 годъ 324 р. и за 1884 г. 192 р. и за 1882 г. 12 р.	528	-
		НА СОДЕРЖАНІЕ БОЛЬНИЦЪ.		
449	40	Новохоперской за 1884 г.	42	5
159 160 161 224 225 256 257 301 307 308 309 444 584 585 586 667 710	41	Петровской недоданныхъ за 1883 годъ 286 р. 72 к. и за 1884 г. 450 р. 90 к.	737	62
7 8 9 10 11 45 98 99 100 101 219 220 221 222 304 343 353 354 355 415 471 542 543 544 573 668 711	42	Желновской недоданныхъ за 1883 годъ 38 р. и за 1884 г. 512 р. 50 к.	550	5
430 553 554 555 707 712	43	Макаровской	82	5
25 107 108 117 191 247 379 322 327 342 435 454 538 552 664 716	44	Тремъ младшимъ фельдшерамъ за 1883 годъ 20 р. и за 1884 г. 314 р.	334	-
21	45	За застраховніе Желновской больницы.	45	5
37	46	За застрахованіе строеній Новохоперской больницы и флигеля подъ арестнымъ помѣщеніемъ	101	85
4 119 229 368 461 479 546 567 693	47	За очистку ретирадъ при городскихъ земскихъ зданіяхъ вставку и выставку зимнихъ рамъ недоданныхъ за 1883 г. 5 р. и за 1884 г. 33 р. 30 к.	38	35
		СОДЕРЖАНІЕ ПОМѢЩЕНІЙ ДЛЯ ЛИЦЪ ПОДВЕРГАЕМЫХЪ АРЕСТУ.		
109 164 184 279 387 507 609 655 684 733	48	Жалованья сторожу арестнаго помѣщенія за 1884 годъ.	72	5

17 246 429 598 722	49	Кормовыхъ арестованнымъ лицамъ	85	-
18 244	50	На бѣлье, посуду и прочія принадлежности	1	-
253 399 452 462	51	На ремонтировку арестнаго помѣщенія.	12	10
52 168 282 426 533 614	52	Жалованье агенту земскаго страхованія за повѣрку плановъ селеній и исполненіе порученій уѣзднаго по крестьянскимъ дѣламъ присутствія по разверсткѣ земельныхъ угодій за 1884 годъ	246	-
28 47 76 113 206 239 363 393 394 406 412 418 450 451 477 548 549 570 577	53	На призрѣніе семействъ нижнихъ воинскимъ чиновъ недоданныхъ за 1883 г. 823 р. 50 к. и за 1884 г. 13 руб. и 1882 годъ 15 руб.	851	50
96 514 698	54	За содержаніе въ домѣ умалишенныхъ лицъ Новохоперскаго уѣзда крестьянъ Антона Бильдіева и Федора Криваго за 1883 г. 15 р. и за 1884 г. 45 руб. 70 коп.	60	70
331 547 588 620 632 633 689 691 692	55	На покупку аптечной посуды и разнаго инвентаря для Макаровской больницы	270	90
51 312	56	Вознагражденія законоучителямъ за 1883 г.	60	-
22 568 599 612 704	57	На хирургическіе инструменты за $18^{78}/_{79}$ г. и 1880 г. 531 р. 20 к. и 1884 годъ 4 р. 25 коп. всего	535	45
302 303 321 341 367 408 417 436 463 480 520 560 563 581 596 623 694 745	58	На пристройку къ Новохоперской больницы, устройство ретирадниковъ, сдѣланіе новыхъ рамъ, поправку половъ, двухъ дверей, возобновленіе фундамента и поправка воротъ	1916	32
574 575	59	На исправленіе въ домѣ Петровской больницы, сдѣланіе разной мебели, показанныхъ по смѣтѣ управы	54	71
576 621 622	60	На исправленіе дома Желновской больницы	186	55
631	61	За сдѣланіе 10 коекъ для Желновской больницы	30	-
569	62	Крестьянину Стуналову за 685 шт. желѣзскаго кирпича для ремонта аммосовой печи земскаго дома.	12	33

466 566 740	63	За присмотръ городскихъ земск. зданій	7	20
468 527 741	64	Выдано почтосодержателямъ и другимъ лицамъ въ возвратъ издержанныхъ прогоновъ на наемъ лошадей за разгономъ земскихъ	5	
126	65	За сдѣланное жестяное ведро для съѣзда мировыхъ судей	—	8
265 281	66	На леченіе дифтеритныхъ больныхъ въ Петровскомъ медицинскомъ участкѣ .	28	5
344	67	Отослано въ Воронежскую губернскую земскую управу для выдачи пенсіи бывшему штатному писцу канцеляріи посредника по размежеванію земель, губернскому секретарю Николаю Елисѣенкову съ 4 Іюля 1878 г. по 1884 годъ . . .	24	3
512	68	Отослано въ Бирюченскую земскую управу, возвращенныя Воронежскою губернскою земскою управою за не выдачею бывшему штатному писцу, губернскому секретарю Николаю Елисѣенкову пенсіи съ 1881 по 1884 годъ	14	6
437	69	Выдано купцу Николаю Матвѣевичу Семенову, въ возвратъ вдвойнѣ имъ за землю его переложенныхъ уѣздныхъ земскихъ повинностей	106	8
671	70	Вознагражденіе уѣздному казначейству за пріемъ и храненіе суммъ уѣзднаго земскаго сбора	83	5
672	71	Вознагражденіе казначейству за пріемъ и храненіе суммъ судебныхъ пошлинъ .	—	6
19	72	Наградныхъ по постановленію очереднаго Земскаго собранія на 26 Октября 1883 года разсыльному Маслову . . .	3	

372	73	Въ пособіе вдовѣ разсыльнаго управы Давыдовой въ счетъ ассигнованныхъ 60 р. по постановленію очереднаго земскаго собранія, на 25 Октября 1883 года . .	15	-
		Итого. .	40430	2
		Въ остаткѣ на 1 Сентября мѣсяца .	7863	23
		Въ томъ числѣ заключается билетами Новохоперскаго городскаго общественнаго банка 6612 р. расчетная книжка Борисоглѣбскаго отдѣленія государственнаго банка 1241 р. и наличными деньгами 10 р. 23 коп.		

Предсѣдатель *Сущенко.*

Члены: *Доломановъ.*
Аршеневскій.

Секретарь *Владыцкій.*

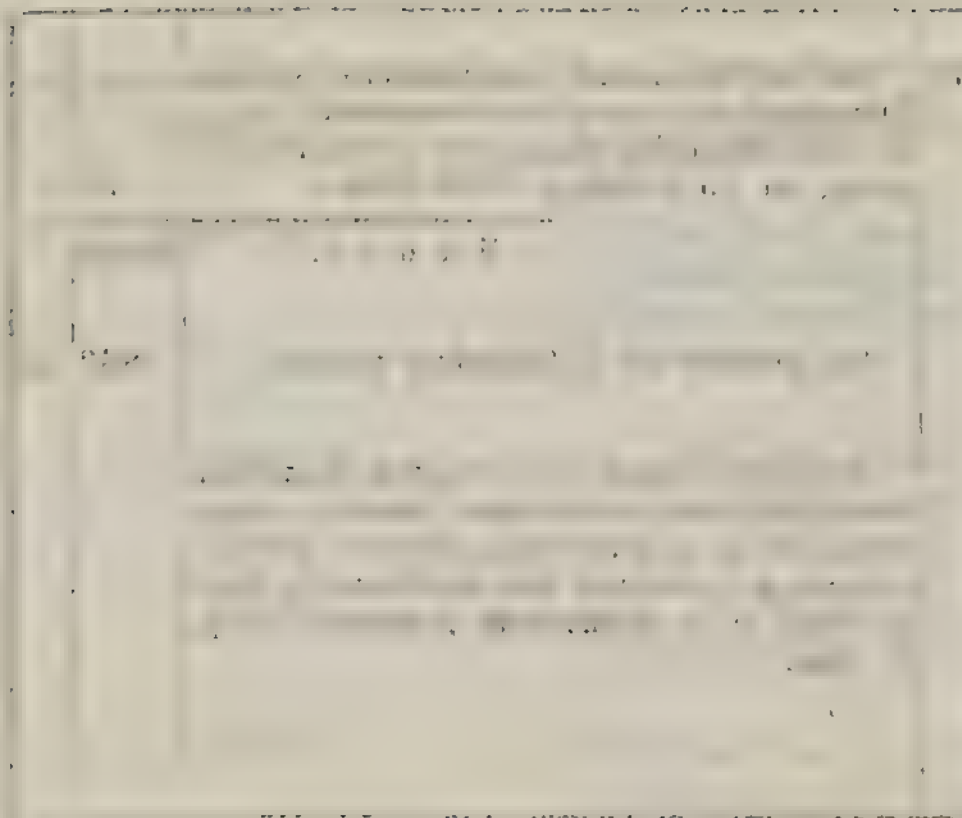

ОТЧЕТЪ

Новохоперской Уѣздной Земской Управы, о приходѣ, расходѣ и остаткѣ суммъ губернскихъ земскихъ повинностей, съ 1 Сентября 1883 г. по 1 Сентября 1884 г.

№№ статей по шнуровой книгѣ.	№	ПРИХОДЪ.	Сумма. руб.	к.
	1	Оставалось на 1 Сентября мѣсяца 1883 г.	643	6 3/4
		Поступило:		
книга 1884 г. 6	2	Изъ Новохоперскаго уѣзднаго казначейства ассигнованные Воронежскою губернскою земскою управою на исправленіе двухъ перевозныхъ судовъ при Новохоперской переправѣ	200	-
книга 1884 г. 7	3	Наличные ремонты мостовъ по Новохоперскому уѣзду	600	
книга 1884 г. 5	4	На жалованье сторожамъ при мостахъ .	240	-
книга 1884 г. 4	5	На содержаніе весенней паромной переправы дрезъ рѣку Хоперъ, подъ городомъ Новохоперскомъ	566	66
книга 1884 г. 9 11	6	На исправленіе половой настилки, перилъ и прежимовъ на мосту въ с. Калмыкѣ.	498	[illegible]
книга 1884 г. 8 10 12	7	Въ пособіе бывшимъ дворовымъ людямъ	7	50
книга 1884 г. 3	8	Перенесенные изъ расчетной книги оставшіеся отъ 1883 г. не израсходованными на ремонты мостовъ. . . .	155	66
книга 1884 г. 2	9	Перенесенные изъ расчетной книги оставшіеся отъ 1883 года неизрасходованными на ремонты гатей . . .	—	95
		Итого . .	2911	79 3/4

Предсѣдатель *Сущенко.*

Члены: *Доломановъ.* *Аршеневскій.*

Секретарь *Владыцкій.*

№№ статей по шнуровой книгѣ.	№	РАСХОДЪ.	Сумма. руб.	к.
книга 1884 г. 3	1	Выписано въ расходъ для записки на приходъ въ расчетныя книги Воронежскою губернскою управою ассигнованныя на исправленіе перевозныхъ судовъ при Новохоперской переправѣ на ремонты мостовъ и на жалованье сторожамъ при мостахъ .	1040	-
книга 1884 г. 6 9	2	За содержаніе весенней паромной переправы чрезъ рѣку Хоперъ подъ городомъ Новохоперскомъ	566	66
книга 1883 г. 16, кн. 1884 г. 1	3	За исправленіе гати у моста чрезъ рѣку Хоперъ, подъ гор. Новохоперскомъ .	182	25
книга 1883 г. 15	4	За исправленіе гати на ерикѣ около дамбы подъ гор. Новохоперскомъ . .	102	70
книга 1884 г. 4	5	За очистку мостовъ отъ снѣга по Саратовскому путевому тракту . .	18	75
книга 1884 г. 5	6	За ополонку отъ льда большаго моста подъ гор. Новохоперскомъ и мостиковъ у Шалашиковъ	14	8
книга 1884 г. 3	7	За пропускъ льда у моста на Шалашикахъ	3	60
книга 1884 г. 8 10 11	8	Въ пособіе бывшимъ дворовымъ людямъ.	7	50
книга 1884 г. 2	9	Отослано въ Воронежскую губернскую земскую управу, оставшіеся не израсходованными въ 18⁸⁰/₈₁ и 1882 г. на личеніе дефтиритныхъ больныхъ . .	239	72
		За пересылку денегъ . . .	1	41
		Итого . .	2176	67
		Въ остаткѣ на 1 Сентября мѣсяца 1884 г	735	12 3/4

Предсѣдатель *Сущенко.*

Члены: *Доломановъ.* *Аршеневскій.*

Секретарь *Владыцкій.*

ОТЧЕТЪ

Новохоперской Уѣздной Земской Управы, о приходѣ, расходѣ и остаткѣ страховаго сбора съ 1 Января 1881 года по 1 Сентября 1884 года.

№№ статей по шнуровой книгѣ.	№	ПРИХОДЪ.	Сумма. руб	к
1	1	Оставалось на 1 Января 1884 г.	2883	33
3-4 5 6 7 8 9 10 11 12 13 14-15 16 17 18 19 22 23 24 25 26 27	2	Получено уѣздною земскою управою страховыхъ премій по добровольному страхованію	986	70
21	3	Изъ Новохоперскаго уѣзднаго казначейства страховаго сбора	2500	-
20	4	Изъ Воронежской губернской земской управы.	7500	-
2	5	Оставшіеся отъ 1883 г. изъ отчисленныхъ на уплату почтовой корреспонденціи	1	63
		Итого	13871	33

Предсѣдатель *Сущенко.*

Члены: *Доломановъ.* *Аршеневскій.*

Секретарь *Владыцкій.*

№№ статей по шнуровой книгѣ.	№	РАСХОДЪ.	Сумма. руб.	к.
2 6 7 8 11 14 15 17 18 20 21 24 27 29 31 32 33 34 39 40 41 42 43 44 46 48 49 51	1	Выдано въ пособіе погорѣльцамъ	12179	50
4 9 13 16 23 25 30 36 37 47	2	На исправленіе пожарныхъ инструментовъ въ селеніяхъ и жалованье мастеру	135	90
45	3	За провозъ заливныхъ пеньковыхъ рукавовъ	1	88
3 10 12 19 26 28 35 50	4	Жалованье агенту по земскому страхованію	960	-
1 5 22 38	5	На почтовую корреспонденцію	10	65
		Итого	13287	93
		Въ остаткѣ на 1 Сентября 1884 года.	583	79

Предсѣдатель *Сущенко.*

Члены: *Доломановъ.* *Аршеневскій.*

Секретарь *Владыцкій.*

ОТЧЕТЪ

Новохоперской Уѣздной Земской Управы, о приходѣ, расходѣ и остаткѣ больничныхъ суммъ съ 1 Сентября 1884 года по 1 Сентября 1884 года.

№№ статей по шнуровой книгѣ	№	ПРИХОДЪ.	Сумма. руб.	к.
	1	Осталось на 1 Сентября мѣсяца 1883 г.	86	80 3/4
		Поступило:		
книга 1884 г. 3 6 8 9 10	2	На основаніи прилож. къ 539 ст. X т. ч. 1. по продолженію 1868 года . .	23	60
книга 1883 г. ст. 17 кн. 1884 г. 2 4 7	3	За леченіе нижнихъ воинскихъ чиновъ.	2573	7
книга 1883 г. 15 кн. 1884 г. 5	4	За леченіе разныхъ лицъ въ больницѣ.	32	-
книга 1883 г. 13 14 16	5	Добавочныхъ изъ суммъ уѣздныхъ земскихъ повинностей.	600	-
		Итого . .	3315	47 3/4

Предсѣдатель *Сущенко.*

Члены: *Доломановъ.* *Аршеневскій.*

Секретарь *Владимірій.*

№№ статей по шнуровой книгѣ.	№	РАСХОДЪ.	Сумма. руб.	к.
книга 1883 г. 104 114 121 123 127 141 148 149 кн. 1884 г. 3 12 20 31 46 56 66	1	На продовольствіе больницъ . .	1275	83
книга 1883 г. 99 100 116 117 118 129 131 135 142 143 кн. 1884 г. 7 8 13 14 21 25 31 35 41 42 50 51 65 69	2	Жалованье сторожамъ . . .	192	-
книга 1883 г. 101 118 120 136 141 кн. 1884 г. 9 15 26 36 43 52 70	3	Кухарямъ	48	-
книга 1883 г. 102 119 134 137 145 кн. 1884 г. 11 17 28 38 45 54 72	4	Прачкѣ	48	-
книга 1883 г. 103 120 132 138 146 кн. 1884 г. 10 16 27 37 44 53 71	5	Сидѣлкѣ при больныхъ . . .	48	-
книга 1883 г. 115 1884 г. 21 33	6	Смотрителю больницы . . .	135	-
кн 1883 г. 117 кн. 1884 г. 19 29 [illegible]	7	Экономкѣ больницы . . .	240	-
книга 1883 г. 124 139 кн. 1884 г. 6 18 48 60 61 72.	8	За вырытіе могилъ для умершихъ въ больницѣ.	12	-
книга 1884 г. ст. 22	9	Священно-церковно служителямъ за совершеніе обряда погребенія, надъ умершими въ больницѣ.	11	-
книга 1884 г. 33 55	10	За холстъ, полотно, нитки и шитье бѣлья	84	48
книга 1883 г. 106 110 113 126 кн. 1884 г. 2 5 47 57 67	11	За покупку для больницы часовъ, посуды, ванны, посуды, за починку и лужение старой	85	75
книга 1883 г. 112 122	12	За вставку рамъ и стеколъ. . . .	7	85
книга 1883 г. 105 107 108 109 133 кн. 1884 г. 23 49 58 62 63 64 65 74 75 77	13	За обштукатурку внутреннихъ стѣнъ больницы, исправленіе крыльца, аптечныхъ ящиковъ, окопъ съ подоконниками, окраска крыши и привозъ глины песку и кирпича	113	25

ОТЧЕТЪ

Новохоперской Уѣздной Земской Управы, о приходѣ, расходѣ и остаткѣ училищныхъ суммъ съ 1 Сентября 1883 года по 1 Сентября 1884 года.

№№ статей по шнуровой книгѣ.	№	ПРИХОДЪ.	Сумма. руб.	к.
	1	Оставалось на 1 Сентября мѣсяца 1883 г.	8	51
книга 1883 г. 8 9 10 11 12 13 кн. 1884 г. ст. 2 3 4 5 6 7	2	Перенесено изъ уѣздныхъ земскихъ повинностей на содержаніе сельскихъ училищъ и школъ за 1882 годъ 800 руб, и за 1883 годъ 2700 руб. всего . .	3500	-
книга 1883 г. ст. 14	3	Возвращенные Рождественскимъ сельскимъ учителемъ Шакинымъ перебранныя имъ жалованья	38	33
		Итого , .	3546	84

Предсѣдатель *Сущенко.*

Члены: *Доломановъ.* *Аршеневскій.*

Секретарь *Владыцкій.*

№№ статей по шнуровой книгѣ.	№	РАСХОДЪ.	Сумма. руб.	к.
книга 1883 г. 49 50 51 52 53 54 55 56 57 58 59 60 61 62 63 64 65 66 67 68 69 77 80 82 83 84 85 86 87 89 92 93 94 95 96 97 98 101 102 103 104 105 106 книга 1884 г. 1 2 3 4 5 6 7 8 9 10 11 12 13 14 15 16 17 18 19 20 21 22 23 24 25 26 27 28 29 30 31 32 33 34 35 36 37 38 39 40 41 42 43 44 45 46 47 48 49 50 51 52 53 54 55 56 57 58 59 60 61 62 63 64 65 66 67 68	1	Выдано въ жалованье сельскимъ учителямъ.	2836	33
книга 1883 г. 75 76 78 79 81 84 88 90 91 99 100	2	Выдано по постановленію училищнаго совѣта на 25 Іюня 1883 года въ награду за 1883 г. лучшимъ учителямъ сельскихъ и городскихъ училищъ	330	-
книга 1883 г. ст. 70	3	За отпечатаніе въ типографіи 960 журналовъ для Новохоперскаго училищнаго совѣта	16	20
книга 1884 г. ст. 17	4	За купленныя книги и учебныя пособія для сельскихъ училищъ и школъ . .	212	95
		Итого . .	3395	48
		Въ остаткѣ на 1 Сентября 1884 года.	151	36

Предсѣдатель *Сущенко.*

Члены: *Доломановъ.* *Аршеневскій.*

Секретарь *Владыцкій.*

СПИСОКЪ

земель Новохоперскаго уѣзда, съ обозначеніемъ количества уѣзднаго земскаго сбора на 1885 годъ причитающагося съ каждаго землевладѣльца и сельскаго общества.

№	НАИМЕНОВАНІЕ ВЛАДѢЛЬЦЕВЪ.	Количество десятин одной удобной земли.		руб.	коп.
		десят.	сажени.		
	Съ земель принадлежащихъ землевладѣльцамъ Новохоперскаго уѣзда.				
1	Алексѣевъ Алексѣй Поликарповичъ, штабсъ-капитанъ	35	—	5	45
2	Аршеневскаго Дмитрія Никандровича умершаго штабсъ ротмистра наслѣдниковъ	1270	—	197	87
3	Аршеневской Натальи Павловны, вдовы ротмистра	700	—	109	6
4	Аршеневскаго Павла Никандровича; коллежскаго регистратора. .	1530	85	238	37
5	Аблова Михаила Спиридоновича коллежскаго секретаря при селѣ Кирсановкѣ	29	—	4	52
6	Абловой Татьяны Васильевны штабсъ-капитанши при селѣ Кирсановкѣ	72	1978	11	34
7	Аверьянова Даніила Дмитріевича Борисоглѣбскаго купца . . .	351	1200	54	76
8	Анучиной Авдотьи Степановны, жены капитана-лейтенанта . .	440	—	68	55
9	Абушкова Василія Андреевича государственнаго крестьянина. .	5	—	—	78

10	Александровыхъ Ивана и Василія Ефимовичей, крестьянъ деревни Полины, Борисоглѣбскаго уѣзда	385	—	59	98
11	Бѣликова Ивана Евдокимовича государственнаго крестьянина.	25	—	3	90
12	Бородинъ Марко Степановичъ	—	1200	—	
13	Баладуриной Пелагеи Сергѣевны вдовы крестьянки	60	—	9	38
14	Бѣликова Андрея Ивановича Новохоперскаго купца.	1417	—	220	76
15	Воронкова Николая Федоровича коллежскаго регистратора.	93	34	14	45
16	Варецкая Анна Федоровна жена коллежскаго секретаря	56	—	8	72
17	Боринской Надежды Сергѣевны, жены ген.-лейтенанта при с. Синявкѣ	353	—	55	—
18	Варецкаго Григорія Петровича коллежскаго секретаря	35	2366	5	60
19	Васильевъ Тихонъ гос. крестьян.	18	1600	2	90
20	Вяхирева Воронежскаго купца	171	1200	26	76
21	Голубевъ Василій Андреевичъ священникъ	696	—	108	48
22	Гусевъ Григорій Александровичъ потом. почетный гражданинъ.	439	—	68	40
23	Горемыкинъ гос. крестьянинъ	28	1200	4	48
24	Гефлигеръ Николай Ивановичъ швейцарскій подданный	486	455	77	30
25	Губаревой Александры Васильевны, жены поручика	24	1200	3	84
26	Гор. Новохоперску принадлежащая	1822	552	283	90
27	Гор. Новохоперска—купцовъ, мѣщанъ—старожиловъ	2175	1868	338	98
28	Гущина Василія Васильевича купца села Ржавца	49	—	7	63

29	Горлина Никифора Петровича крестьянина села Садовки	40	—	6	23
30	Доломановой Лидіи Сергѣевны дворянки.	688	365	107	21
31	Доломановой Аѳимы, вдовы жены поручика.	165	857	25	76
32	Доломановыхъ дѣтей умершаго поручика Сергѣя	187	1560	29	24
33	Доломановыхъ Павла, Петра съ сестрами.	454	412	70	76
34	Доломанова Павла Александровича поручика	130	—	20	25
35	Доломановой Александры Петровны, жены чиновника 14 класса	60	—	9	35
36	Дѣева Дмитрія Александровича титулярнаго совѣтника	393	—	61	23
37	Денисовыхъ братьевъ своб дныхъ хлѣбопашцевъ дер. Татайки	21	1200	3	35
38	Досѣкина, канцеляриста при селѣ Кирсановкѣ	37	—	5	76
39	Дьяченко Алексѣй Яковлевичъ титулярный совѣтникъ	15	—	2	34
40	Евгѣньевъ Николай государственный крестьянинъ	17	1600	2	75
41	Ефима Михаила Ивановича, крестьянина села Елань-Козловщ, Борисоглѣбскаго уѣзда.	130	50½	20	26
42	Есипова Александры Петровны жены поручика	443	1450	69	11
43	Есипова Александра Петровича коллежскаго регистратора	1325	—	206	44
44	Емельянова Василія Павловича купца	1698	2040	264	68

45	Емельяновыхъ: наслѣдниковъ Михаила Игнатьевича, племянниковъ его Ивана и Василія Михайловичей и вдовы Анны Никифоровой	251	828	39	16
46	Емельяновыхъ Ивана и Василія Михайловыхъ	452	1116	70	49
47	Емельянова Михаила Игнатьевича наслѣдниковъ	80	—	12	46
48	Михаревой Софьи Михайловны жены поручика	2635	2180	410	67
49	Журавлева Венедикта Михайловича дворянина	379	865	59	10
50	Знаменской Варвары Васильевны жены титулярнаго совѣтника	97	—	15	11
51	Звегинцева Николая Александровича гвардіи ротмистра	3210	1336	500	20
52	Звягиной Ольги Сергѣевны жены штабсъ-капитана	89	857	13	92
53	Зубрицкаго Василія Егоровича коллежскаго ассесора	162	—	25	24
54	Икорской Аграфены Афонасьевны жены псаломщика	24	2157	3	88
55	Пшкова Петра Алексѣевича крестьянина села Верхняго-Карачана	51	2350	8	1
56	Ивашиной Маріи, жены коллежскаго ассесора наслѣдниковъ	164	946	25	6
57	Икорской коллежской секретарши	94	—	14	6
58	Корнѣевой Анисьи, жены Новохоперскаго купца	357	1200	55	7
59	Куровской Еликаниды Дмитріевны жены титулярнаго совѣтника наслѣдниковъ, малолѣтнихъ дѣтей	407	1359	63	5
60	Киселевой Елизаветы Федоровны жены доктора медицины	213	—	33	1

61	Казнѣ принадлежащихъ:				
	Земель	3374	1440	525	76
	Лѣсовъ	2977	—	463	81
		6351	1440	—	—
62	Кожевникова Липецкаго купца	165	—	25	71
63	Колмыковой Елены, Новохоперской мѣщанки	300	—	46	74
64	Колтовскаго Владимира Николаевича дѣйств. статск. совѣтника	346	—	53	91
65	Коротневой Анны Федоровны жены юнкера	69	—	10	75
66	Короводиной умершей жены штротмистра, наслѣдниковъ	868	2270	135	38
67	Кузнецова Данила крестьянина	15	—	2	34
68	Клепикова Семена Григорьева крестьянина	179	1535	27	99
69	Корнѣевъ Василій Макаровичъ купецъ	225	—	35	6
70	Кожевникова Василія Данилловича Липецкаго купца	25	—	3	90
71	Литвинова Ивана Малофѣевича Новохоперскаго мѣщанина	—	430	—	3
72	Милованова Николая Мироновича Новохоперскаго мѣщанина	381	970	59	42
73	Молчанова Федора Дмитріевича крестьянина	—	1066	—	7
74	Мурашова Ивана Ивановича, свободнаго хлѣбопашца дер. Тагайки	28	800	4	41
75	Мягкова Дмитрія Ефимовича Борисоглѣбскаго купца	846	—	131	81
76	Малинина Евгенія Максимовича надворнаго совѣтника	210	—	32	72

77	Никитиной Анны Гермогеновны, жены штабсъ-ротмистра. . .	373	800	58	18
78	Знаменскихъ Антонины, Марьи и Варвары малолѣтнихъ дѣтей надворнаго совѣтника	105	—	16	36
79	Наумовой Антонины Александровны жены поручика.	14	—	2	18
80	Нагоровой Александры Петровны жены штабсъ-капитана . . .	1210	1900	188	64
81	Нагорова Петра Еримѣевича шт.-капитана.	1119	1945	174	47
82	Надеждиной Клавдіи Михайловны мѣщанки.	212	1454½	33	12
83	Назимова Владиміра Николаевича генерала отъ инфантеріи . .	701	1418	103	31
84	Охлѣбининой Настасьи Александровны, жены кол. регистратора .	20	373	3	14
85	Охлѣбининой и Варецкой, жены коллежскаго ассесора . . .	12	627	1	91
86	Половцовой Надежды Михайловны, супруги тайнаго совѣтника .	20285	2341½	3160	55
87	Полетаевой Любви Федоровны мѣщанки	834	100	130	—
88	Пармузина Игната Сергѣевича Новохоперскаго купца . . .	586	10	91	30
89	Пармузина Никиты Сергѣевича крестьян. села Нижняго-Карачана .	235	—	36	61
90	Пармузина Ивана Сергѣевича государств. крестьянина . . .	168	790	26	23
91	Попова Николая Алексѣевича, Усманскаго мѣщанина . . .	12	1200	1	95
92	Попова Егора Алексѣевича Усманскаго мѣщанина	12	1200	1	95

93	Поповой Надежды Егоровны, жены Усманскаго мѣщанина . . .	25	—	3	90
94	Потуловой Авдотьи Николаевны, жены поручика	186	—	28	98
95	Тоже — Потуловой дѣтей ея. .	190	897	29	66
96	Потуловой Елизаветы Александровны, жены маіора	230	1400	35	93
97	Потуловой дѣтей ея	80	—	12	46
98	Парфенова Павла Петровича, двор.	1821	710	283	76
99	Пустовалова Федора Иванов. купца	821	—	127	91
100	Полѣсскаго Якова свободн. хлѣбоп.	5	—	—	78
101	Поповой Авдотьи Ивановны, жены поручика дѣтей.	32	—	4	99
102	Пожидаевой Матрены Александровны, жены коллежскаго регистрат.	18	—	2	80
103	Пѣсняковыхъ братьевъ купцовъ.	6746	—	1951	3
104	Предтеченскаго Павла Ивановича, священника	175	—	27	27
105	Регинскаго Антона Павловича, коллежскаго секретаря	36	114½	5	62
106	Раевскаго генералъ-маіора Михайла Николаевича	48801	1286	7603	28
107	Раевскаго Виктора Алексѣевича, губернскаго секретаря . . .	449	2206	70	10
108	Ростовцевой Вѣры Дмитріевны, жены штабсъ-капитана	474	104	73	86
109	Рыковыхъ братьевъ: Александра, Николая и Дмитрія.	51	—	7	95
110	Рымшиной Варвары Александровны, дѣвицы	105	826	16	41
111	Ротмирова Павла Герасимовича, титулярнаго совѣтника . . .	31	—	4	83

112	Рожновой Софіи Семеновны крест.	—	222	—	1
113	Рѣзцовой вдовы, жены потомственнаго почетнаго гражданина . .	642	2057 1/8	100	15
114	Рѣзцовой Татьяны Александровны, потомственной почетной гражд.	321	1028 1/4	50	8
115	Рѣзцовой Маріи Александровны, потомственной почетной гражданки.	321	1028 1/4	50	8
116	Рѣзцова Варлама Александровича, потомственнаго почетнаго граждан.	535	1714 2/7	83	46
117	Рѣзцова Николая Александровича, потомственнаго почетнаго граждан.	535	1714 2/7	83	46
118	Рѣзцова Константина Александровича потомственн. почетн. гражд.	535	1714 2/7	83	46
119	Рѣзцова Александра Александровича потомственн. почетн. гражд.	535	1714 2/7	83	46
120	Рѣзцова Владиміра Александровича, потомственн. почетнаго граждан.	535	1714 2/7	83	46
121	Рѣзцова Сергія Александровича, потомственнаго почетнаго граждан.	535	1714 2/7	83	46
122	Ряховскаго Василія Алексѣевича, Новохоперскаго мѣщанина . . .	167	640	26	6
123	Стембокъ-Фермора Владиміра Александровича графа	10112	1349 1/4	1575	5
124	Снѣжкова Ивана Алексѣевича коллежскаго ассесора	211	—	32	8
125	Складневой Авдотьи Тихоновны, жены Усманскаго мѣщанина . . .	25	—	3	9
126	Захаровой Анны Егоровны, жены вдовы Усманскаго мѣщанина . .	25	—	3	9
127	Семенова Николая Матвѣевича, купца	284	620	44	2
128	Студеникина Петра Петровича куп.	181	700	28	2

129	Семенчикова крестьян. собственника, слободы Бурляевки . .	2	—	—	31
130	Селиванова Дмитрія Михайловича, титулярнаго совѣтника . . .	93	1200	14	57
131	Сверстанова крест. собственника.		1500	—	8
132	Сивухина Луки Ивановича, крестьянина собственника . . .	1	1200	—	23
133	Сорокина Харлампія Ивановича, бывшаго дворовaго человѣка . .	1	—	—	16
134	Спицына Петра Васильевича, коллежскаго секретаря	1702	1200	265	25
135	Сидоровой Анны Васильевны, вдовы хорунжаго	24	1200	3	82
136	Селиванова Василія Алексѣевича, подпоручика наслѣдниковъ . .	86	2160	13	54
137	Селивановой Ольги Федор. подпор.	61	—	9	50
138	Сущенко Ивана Самойловича, потомственнаго почетнаго гражданина.	600	—	93	48
139	Сущенко Василія Ивановича, унтеръ-офицера	100	30	15	58
140	Сушковыхъ братьевъ: Льва, Алексѣя и Ивана крестьянъ . . .	50	1200	7	87
141	Сорокиныхъ Гавріла Петровича и купеческаго брата Андрея Петровича	1369	211	213	30
142	Соловьевой жены губернскаго секретаря при селѣ Романьѣ . .	34	1200	5	38
143	Спиридонова Андрея государ. кр.	17	1600	2	75
144	Степанова Тита госуд. крестьян.	5	—	—	78
145	Степановой Анны Павловны государственной крестьянки . .	10	—	1	56
146	Тржасковской Варвары Федоровны жены маіора	3175	1137	494	74

147	Титова Александра Никифоровича коллежскаго ассесора	24	2285½	3	89
148	Томина Данилы Никитина крестьянина с. Колѣна	10	—	1	56
149	Тушканова Петра Ивановича Богучарскаго мѣщанина	32	2278	5	13
150	Тедцциной Екатерины Ивановны, надворной совѣтницы и Пеловой Александры Ивановны коллежскй секретарши	324	1464	50	57
151	Токарева Федоса Петровича крестьянина с. Ремонья	80	—	12	46
152	Тарасова Власса, временно-обязаннаго крест. села Знаменскаго	1	1	—	16
153	Толстаго Виктора Степановича коллежскаго регистратора	260	—	40	51
154	Третьяковой Елизаветы Коломенской купчихи	170	1317¾	26	57
155	Удѣльнаго вѣдомства	36753	525	5726	15
156	Федосѣева Николая Александровича дворянина	427	630	66	57
157	Филипова Ивана Александровича губернскаго секрет. наслѣдниковъ	127	—	19	79
158	Федосѣевой Настасьи Павловны, жены капитана	1237	—	192	72
159	Хрѣнова Пльи Михайловича Новохоперскаго мѣщанина	33	—	5	14
160	Цѣхановской Станиславы Каверьевны дворянки	68	—	10	59
161	Чернова Николая Евдокимовича, Новохоперскаго купца	1	—	—	16
162	Чуфаровскаго Андрея Александровича дворянина	36	1200	5	69

163	Хоткевичъ Викторъ Михайловичъ потомственный дворянинъ	186	—	28	98
164	Чуфаровской Надежды Александровны, жены поручика	89	2025	14	—
165	Черносова Федоса временно-обязаннаго крестьянина	20	—	3	12
166	Шахова Дмитрія Антоновича кр.	398	—	62	1
167	Шакинъ Прокофій Ефимовичъ государств. крестьянинъ д. Поляны, Борисоглѣбскаго уѣзда	77	—	12	—
168	Шкарина Петра Семеновича купца	78	1200	12	23
169	Шкариной Александры Ксенофонтьевны Коломенской купчихи	28	1028⅘	4	43
170	Шукова государ. крестьянина	20	1200	3	19
171	Шишкуловой малорши	65	—	10	13
172	Шикоразина Петра Степановича полковника	238	—	37	8
173	Шикоразиной Варвары Андреевны полковницы	118	1920	18	51
174	Якубовичъ Юлія Андреевны дѣвицы дворянки	191	168	29	76
175	Якубовичъ Демьяна Андреевича поручика	219	864	34	18
176	Якубовичъ Алексѣя Андреевича штабсъ-капитана	249	528	38	83
177	Якубовичъ Михаила Андреевича капитана	134	240	20	89
178	Ипрынцевыхъ Егора и Макара Романовичей, государ. крестьянъ с. Рогачевки, Воронежской губ.	365	1154½	56	94
179	Якубовичъ Гавріила Андреевича штабсъ-капитана	61	288	9	52
	Итого съ землевладѣльц.	188519	627	23371	29

СЪ ЗЕМЕЛЬ ПРИНАДЛЕЖАЩИХЪ КРЕСТЬЯНАМЪ ВСѢХЪ НАИМЕНОВАНІЙ.

1). Пыховская волость

ОБЩЕСТВА:

1	Пыховское	7280	—	1134	22
2	Бурляевское	2230	400	347	46
3	Ивановское	271	246	42	24
4	Каменско Садовское	2376	—	370	18
	Итого	12157	646	1894	10

2). Троицкая волость

ОБЩЕСТВА:

1	Троицкое	16506	960	2571	70
2	Ауловское	189	1200	29	52
3	Авраамовское	640	—	99	71
4	Кутковское	844	2042	131	63
5	Екатериновское	98	—	15	27
6	Таволжанское	137	—	21	34
7	Лѣсу отведеннаго въ надѣлъ крестьянамъ Троицкой волости	1168	400	182	—
	Итого	19583	—	—	—

3). Еланская волость

ОБЩЕСТВА:

1	Еланское	12201	2160	1901	6
2	Абрамовское	2545	720	396	56
3	Синявское	5570	1920	867	93
4	Лѣсу отведеннаго въ надѣлъ крестьянамъ Еланской волости	1028	850	160	22
	Итого	21346	850	3325	77

4). Макаровская волость

ОБЩЕСТВА:

1	Макаровское	14305	1920	2228	84
2	Краснорѣчинское	2658	1920	414	24

3	Еланское	2249	—	350	39
4	Красовское	1077	1440	167	89
5	Лавровское	839	—	130	72
6	Сафоновское	412	—	64	19
7	Лѣсу отведеннаго въ надѣлъ крестьянамъ Макаровской волости	1863	300	290	27
	Итого	23405	780	3646	54

5). Новогольская волость

ОБЩЕСТВА:

1	Новогольское	8508	1920	1325	67
2	Старогольское	3026	1200	471	53
3	Тагайское	21	1200	3	35
4	Нагоринское	245	—	38	17
5	Дмитріевское	386	—	60	14
6	Тагайское	72	—	11	22
7	Бѣлояружинское и дер. Поганки.	303	1200	47	29
8	Лѣсу отведеннаго въ надѣлъ крестьянамъ Новогольской волости	1655	1200	257	94
	Итого	14218	1920	2215	31

6). Алферовская волость

ОБЩЕСТВА:

1	Алферовское	7535	646	1174	—

7). Верхне-Карачанская волость

ОБЩЕСТВА:

1	Верхне-Карачанское	7487	1440	1166	57
2	Ржавское	1634	960	254	64
3	Средне-Карачанское	6276	240	977	81
4	Кирсановское 1-е	6175	720	962	12
5	Поганское	1918	720	298	87
6	Кирсановское 2-е	610	1696	95	15
7	Дмитрівское	172	—	26	80
8	Лѣсу отведеннаго въ надѣлъ крестьянамъ Верхне-Карачанской вол.	1328	690	206	94
	Итого	25602	1666	3988	90

	8). Ярковская волость				
	ОБЩЕСТВА:				
1	Романское 1 е	3707	1920	577	68
2	Алексѣевское	30	—	4	67
3	Вязовское	1311	2160	204	39
4	Подгоринское	4065	240	633	34
5	Артюшинское	1235	960	192	48
6	Ярковское	3297	—	513	67
7	Романовское 2-е	60	—	9	35
8	Романовское 3-е	6	—	9	35
9	Романовское 4-е	85	—	13	24
10	Романовское 5-е	60	—	9	35
11	Еланское 1 д. Еланка (Сафоновка)	48	—	7	48
12	Еланское 2-е	35	—	5	45
13	Богохранимовское	37	—	5	76
14	Еланское 3 дер. Еланка	54	—	8	41
15	Еланское 4 дер. Красная рѣчка	6	1200	1	1
16	Ново-Никол. Артюшкино-земли	17	—	2	65
17	Ново-Никольское д. Николаевка	69	—	10	75
18	Ново-Никольск (С. Н. Доломанова)	56	—	8	72
19	Никол. (Артюшк. Е. А. Потулов.)	8	—	1	25
20	Петровское Бутырка	40	—	6	23
21	Сергіевск. д. Сергѣевка (Страховк)	64	—	9	97
22	Знаменское	783	1200	122	7
23	Ивановское 1-е	35	—	5	45
24	Александровское сельцо Александровка Байчуровка	65	—	10	13
25	Александровское дер. Ивановка	6	—	—	93
26	Аннинское дер. Аниовка	37	—	5	76
27	Ивановская 2	28	—	4	36
28	Ярковское д. Ярки (Николаевка)	37	—	5	76
29	Ярковское дер. Александровка	6	—	—	23
30	Ивановское 3-е	131	—	20	41
31	Александровское дер. Ивановка	12	1200	1	95
32	Дмитріевка дер. Дмитріевка	25	—	3	90
33	Васильевское (д. Артюш. Наумов.)	12	—	1	87
34	Лѣсу отведеннаго въ надѣлъ крестьянамъ Ярковской волости	368	1650	57	44
	Итого.	15893	930	2476	16

	9). Тюковская волость				
	ОБЩЕСТВА:				
1	Тюковское	9901	720	1542	62
2	Горѣльское	11943	240	1863	73
3	Макашевское	11962	—	1863	68
4	Губаревское.	7979	1920	1243	25
5	Ново-Воскресенское	162	—	25	24
6	Лѣсу отведеннаго въ надѣлъ крестьянамъ Тюковской волости	2287	800	356	37
	Итого.	44235	1280	6891	89
	10). Песковская волость				
	ОБЩЕСТВА:				
1	Песковское	15905	1440	2478	10
2	Мазурское	11840	1920	1844	80
3	Кардаиловское	1977	2160	308	16
4	Ильменское 1-е	189	—	29	4:
5	Ильменское 2-е	240	—	37	39
6	Ивановское	40	—	6	23
7	Марьевское	66	—	10	28
8	Александровское	53	—	8	26
9	Николаевское	288	—	44	87
10	Ново-Николаевское	680	—	105	94
11	Лѣсу отведеннаго въ надѣлъ Песковскому обществу	1744	1950	271	84
12	Лѣсу отведеннаго въ надѣлъ Мазурскому обществу	726	1440	113	21
	Итого.	33751	1710	5258	53
	11). Краснянская волость				
	ОБЩЕСТВА:				
1	Краснянское	8896	—	1386	—
2	Подосиновское	2496	—	388	88
3	Печерское	300	—	46	74
4	Русановское.	7150	480	1114	—

5	Лѣсу отведеннаго въ надѣлъ крестьянамъ Краснянской волости .	928	1100	144	66
	Итого. .	19770	1580	3080	28
	12). Нижне-Карачанская волость				
	ОБЩЕСТВА:				
1	Нижне-Карачанское . . .	7433	480	1158	9
2	Васильевское	3973	720	619	4
3	Тюменевское 1-е	782	2143	121	97
4	Тюменевское 2-е	64	—	9	97
5	Лѣсу отведеннаго въ надѣлъ крестьянамъ Нижне-Карачанской вол.	1880	1800	293	2
	Итого. .	14134	343	2202	9
	13). Рождественская волость				
	ОБЩЕСТВА:				
1	Рождественское	19344	720	3013	84
2	Калмыцкое	10750	1200	1674	93
3	Свищевское.	285	—	44	40
4	Дмитріевское	408	—	63	57
5	Натальевское	219	—	34	1[illegible]
6	Ульяновское	469	1060	73	14
7	Марьино-Новинское . . .	168	—	26	17
8	Лѣсу отведеннаго крестьянамъ Рождественской волости . . .	2972	650	463	8
	Итого. .	34616	1230	5393	25
	14). Танцырейская волость				
	ОБЩЕСТВА:				
1	Танцырейское	8136	1920	1267	71
2	Свиновское (Куликовское тожъ).	2380	1680	370	92
3	Сосновское	305	480	47	55
4	Ивановское	21	1200	3	35
5	Третьяковское	7296	960	1136	78

6	Петровское	1776	—	276	70
7	Старо-Воскресенское . . .	114	—	17	76
8	Селамское	128	475	28	39
9	Лѣсу отведеннаго крестьянамъ Танцырейской волости . . .	3501	1350	545	54
	Итого, .	23714	865	3694	79
	Итого принадл. крестьян.	309965	2248	48292	69
	Всего по уѣзду . .	498485	475	77663	98

Предсѣдатель *Сущенко.*

Члены: *Доломановъ.*
Аршеневскій.

Секретарь *Владыцкій.*

2007088036